



# Styrets årsmelding for år 2012

**Datert 12. mars 2013**

Styrets sak 5-2013

## **Del I:** Årsmelding

## **Del II:**

**Årsrekneskap 2012, balanse 31.12.12**

**Budsjett 2013**

**Økonomiplan 2013 – 2016**

## **Del III:** Revisjonsmelding

---

<b>Postadresse</b> SUM mva 6815 Førde	<b>Besøksadresse</b> Einestølen Førde	<b>Telefon</b> 57 72 41 50	<b>Bankkonto</b> 3760 10 20069  <b>Postgirokonto</b>	<b>Organisasjonsnr.</b> NO 970.921.915  <b>WEB</b> <a href="http://www.sum.sf.no">www.sum.sf.no</a>
------------------------------------------------	---------------------------------------------	-------------------------------	---------------------------------------------------------------	-----------------------------------------------------------------------------------------------------------------

Interkomm. renovasjon: Askvoll, Fjaler, Førde, Gaular, Hyllestad, Jølster, Naustdal

e:\årsmeldingar 2012\styrets årsmelding 2012 med og utan underskrift\2013.03.12 styrets årsmelding sak 5-2013 inkl revisjonsmelding med signatur.docx

## Innhald

1.	Utviklinga i SUM 1993 – 2012, oppsummering	4
2.	Driftsløyve, forurensingslova	7
3.	Eigartilhøve og eigarane si målsetjing med SUM.	7
4.	Avtaler mellom eigarane og SUM	9
5.	Avfallsbeholdarar etter oppteljing / gjennomgang	10
6.	Førebyggjande tiltak, unormale hendingar, særlege problem. Klager.	11
7.	Kontrakter - avtaler	12
8.	Plast	13
9.	Bygningsgips	13
10.	Vindauge med PCB og klorparafinar	13
11.	Golvbelegg og skumplastisolasjon - EPS – «isopor»	13
12.	Farleg avfall generelt og EE-avfall	13
13.	Anlegg og bygningar, utstyr-maskiner	14
14.	Rensing av sigevatn. Resipeintgransking. Årsrapport vatn	14
15.	Gjenvinningsstasjonar, ytre	15
16.	Påverknad ytre miljø – utsjånad, lukt mv	15
17.	Returpunkt; Emballasjeglas/glasflasker og hytte-containerar	15
18.	Mogleg overvaking	15
19.	Mannskap som følgje av aktivitet	15
20.	Utvikling dei neste åra	16
21.	Utviding deponiareal er aktualisert	16
22.	SUM samarbeider og gir råd	16
23.	Info – internett; Postutsendinga redusert.	16
24.	Ekstra SUM-sekk som naudløyising	17
25.	Opplæring - kompetanseheving	17
26.	Internkontroll – HMS- Infotjenester AS	17
27.	Godtgjersle styre-rep.skap-klageutval 2012, fastsett av rep.skapet	17
28.	Forurensingslova § 2 og retningslinjene for avfallsarbeidet:	17
29.	I høve til Regnskapsloven § 3-3:	18
30.	SUM 20 år 25.mai 2013. SUM vil i løpet av 2013 orientere utviklinga	18
31.	Styrets vurdering.	19
	Statistikk	21
32.	Rekneskap 2012	25
33.	Balanse 31.12.12 mot 2011	27
34.	Notar	28
35.	Budsjett 2013 mot resultat 2012	30
36.	Økonomiplan 2013-2017	32
37.	Driftsbudsjett 2013-2017	33
38.	Revisjonsmelding frå KRYSS-revisjonen	34

## **Del I Årsmelding**

## 1. Utviklinga i SUM 1993 – 2012, oppsummering

### År 1993:

SUM vart skipa i mai 1993.

### År 1994:

SUM i praktisk drift. Utkjøring av alle dei «umulege» dunkane, i bruk frå sommeren

### År 1995:

Bygging av Hesjedalen avfallsplass i gang på hausten.

### År 1996:

Bygging av ny gjenvinningsstasjon på Skei i Jølster. Bygging av Hesjedalen avfallsplass heldt fram

### År 1997:

Hesjedalen avfallsplass og adm.bygg /driftsbygg ferdig.

### År 1998:

Bygging av anlegg for matavfallkompostering endeleg vurdert og lagt bort.

### År 1999:

Det vart bygt ny gjenvinningsstasjon på Sande i Gaular  
Prøve-kompostering av slam blanda med knust treverk kom i gang

### År 2000:

Saman med Jordforsk; Vurdering av metannedbrytande deponidekke.  
Alt kloakkslam frå SUM-kommunane vart kompostert på toppen av fyllinga.  
Frå haustparten vart deponiet utvida

### År 2001:

Meldingane om dyresjukdommar i Europa: kugalskap samt munn- og klauv-sykje  
BIR (Bergen) bygde sitt forbrenningsanlegg med kapasitet ca. 110.000 årstonn  
Deponiutvidinga vart avslutta på vårparten

### År 2002:

I EU-systemet vart det grundig drøfta kva tiltak som ville vere aktuelle for å hindre smittespreiing, jamfør dyresjukdommane i 2001.

Det vart bygt ny gjenvinningsstasjon i Fjaler

### År 2003

SUM gjekk ut i EØS-området med forespørsel om bygging av gassanlegg.

SUM gjekk også ut på med ”hurtigforspørsel” for å sikre at matavfallet kunne takast ut av fyllinga til 01.12.03.

Retura Fjordane AS vart skipa med SUM som eieeigar.

### År 2004:

Gassanlegget stod ferdig innan fristen 01.06.04.

Forespørsel på handtering av SUMs restavfall frå hushaldning 2005-2006-2007.

1.juli 2004 vart Forurensingsloven endra; FORBRUKSAVFALL gikk ut, ny nemning vart HUSHALDNINGSAVFALL. Ca 30% av tidlegare monopolvare gikk inn i den nye nemninga NÆRINGS-AVFALL som tok over for PRODUKSJONSAVFALL.

REKOM vann anbodskonkurransen på forbrenning med energigjenvinning.

### År 2005

Starta planlegging av sorterings- og omlastingshall.

Sunde Gjenvinning AS og SAR AS aksjar i Retura Fjordane

SUM søkte om nytt driftsløyve, svaret kom i 2008

### År 2006

Omlastings- og sorteringshallen vart bygt og teken i bruk seint på hausten. Utvendig flate for metallskrap vart opparbeidd

SAR AS vann kontrakten på inntransporten frå gjenvinningsstasjonane, returpunkta og farleg avfall.

Olav Tenden Transport AS (Stryn) vann transport- og sorteringskontrakten på papir.

Ny gjenvinningsstasjon i Staurdalen i Hyllestad; Den første stasjonen for ”kroklift” (store 41 m<sup>3</sup> containerar)

### År 2007

Anbudsrunde på slam og dunkrenovasjon.

I Staurdalen – Hyllestad vart det innført løysing for betalingsavfallt. Retura Fjordane AS vart avvikla

### År 2008

Retura Fjordane AS avvikla Fylkesmannen; nytt driftsløyve i mars månad, ref søknad år 2005 Opparbeiding av ny slamkomposteringsplass Einestølen under arbeid.

### År 2009

Ny gjenvinningsstasjonen i Askvoll

### År 2010 - 2011

Ny gjenvinningsstasjon i Gaular vart bygt på haustparten, og kom i drift i desember 2010

Det vart også bygt ny stasjon i Jølster og Fjaler, vart tekne i bruk 2011

Alt brennbart til energigjenvinning.

Adm.bygget Einestølen ferdig 2011, 2 nye kontorplassar (dei første sidan opprinneleg bygging 1997). Lagerbygg (rundt 400 m2), utviding traileroppstilling utanfor port og «elv i rør» ovenfor vekta ferdigstilt.

### År 2012

SUM tok over driftinga av 4 gjenvinningsstasjonar gjennom kontrakt med driftar Myrmel Bruk v. Ove Myrmel; Jølster (Skei), Gaular (Sande), Fjaler (Kjørlevika) og Askvoll (Olsetvikane).

Omlegginga frå kommunal drift vart gjort etter dialog med dei 4 kommunane.

Hyllestad kommune driftar stasjonen på Myrgjerdet.

### År 2012 Einestølen;

Tak over vekta i 2012; Fundamenta bygt 2011, og takkonstruksjonen på plass 1. mars 2012.

Gjenvinningsstasjonen vart oppgradert, ferdig desember. Alle kjeldesorteringsfraksjonar er no under tak, og heile stasjonsområdet er meir romsleg sidan nybygget er lagt «bak» i tidlegare skråning.

Stasjonskompleksiteten kan illustrerast gjennom skiltinga slik den vert etter nybygginga;

Tal fraksjonar	Skilttekstar:		
1	Farleg avfall		
2	Brannslukkar		
3	Blybatteri		
4	Klorparafinvindu		
5	PCB-vindu		
6	Golvbelegg		
7	Bygg «Isopor»		
8	Elektrisk avfall		
9	Lysrør		
10	Småbatteri		
11	Bytebu	<b>For byting (spør om du er usikker)</b>	
		<b>Dette kan du setje inn eller ta med;</b>	<b>Dette skal ikkje inn her;</b>
		<b>Gode møblar og inventar</b>	<b>Elektriske ting og data-utsyr</b>
		<b>Syklar</b>	<b>Sko og klede</b>
		<b>Barnevogner / barnestolar</b>	<b>Farleg avfall</b>
		<b>Mekanisk reiskap</b>	
12	Impregnert før år 2003		
13	Glasflasker	Underskilt→	<b>Alt anna glas i ubrennbart</b>
14	Hageavfall		

15	Treverk		
16	Metallskrap		
17	Pappkartong		
18	Papir		
19	Bygningsgips		
20	Ubrennbart	Underskilt→	Stein-sand Toalett-keramikk Vindusglas og speil
21	Brennbart		
22	Hushaldningsplast	Underskilt→	Hushaldningsplast skal i sekk Full sekk skal i container
			Dette kan du legge i sekken dersom det er reingjort:
			Andre plastprodukt skal ikkje her men i brennbart, til dømes
			Shampoflasker
			Leikar
			Kaffiposar
			Hagemøblar
			Ostepakkar
			Bøtter
			Rømmebeger
			Hageslangar
			Vaskemiddelflasker
			Kjøkkenreiskaper
			Bæreposar
			Oljekanner
			Tome malingsboksar
			Kannar for farleg/giftig produkt
			All bygningsplast
			All landbruksplast
			All hageplast

Bilde av overbygd stasjon:



## **Investeringane opp gjennom åra i grove trekk**

Tekst	År	Mill. kroner
Overtaking av frå ISR inkl. Løkingsmyra avfallsplass	1994	9
Dunkar og containerar	1994	10
Bygging veg til Einestølen	1996	17
Diverse grunnkjøp	1996	2
Bygging Hesjedalen avfallsplass	1997	20
Bygging Einestølen gjenvinningsstasjon m. adm.bygg	1997	7
Etablering og Bygging gjenvinningsstasjonar (frå 1996)	Frå 1996	6
Utviding Hesjedalen avfallsplass	2001	6
Maskiner	1994 - 2007	5
Gassanlegg og omlastingsbås	2004	2
Omlastingshall	2006	6
Bygging gjenvinningstasjon i Hyllestad Diverse utstyr, m.a. containerkjøp	2007	3
Start-arbeid Einestølen etter nytt løyve. Start ny gjenv. st. Askvoll. Utskifting hyttecont.	2008	3
Ferdigstilling ny gjenvinningsstasjon Askvoll	2009	1
Opparbeiding komposteringsflate og slambingar, arrondering lagerplass syd omlastingshall, start opparbeiding sorteringsflate vest metallskraptomt	2009	3
Renseanlegg sigevatn, div sprenging, oppknsing steinmassar, opparbeiding sorteringsflate v. metallskrap. Kvern for avfall og tre. Gjenvinn.stasjon Gaular og Jølster. container- og utstyrskjøp	2010	10
Ferdigstill stasjonane Gaular og Jølster (0,5), Bygging gjenv.st Fjaler (4 – refusjon), bygging kontor, lager og tak over vekt mm (4,5). Containerar mv. (1)	2011	10
Tak gjenvinnstasjon (1), komprimator containerar og andre containerar (1), hjullastar (1,8), opparbeiding nytt lagerareal (0,2)	2012	4
<u>Samla investering pr jan 2013</u>		Ca 124 mill. kroner

## **2. Driftsløyve, forurensingslova**

Fylkesmannens løyve av mars 2008 / justert sept 2008 oppgir dette heimelsgrunnlaget, avskrift:

Løyvet er gitt i medhald av Lov om vern mot forurensningar og om avfall av 13. mars 1981 nr. 6, §§ 11 og 29, jf. § 16, jf. forskrift om gjenvinning og behandling av avfall (avfallsforskrifta) kapittel 9 og forskrift om begrensning av forurensning (ureiningsforskrifta) kap. 36.

Løyvet er gitt på grunnlag av opplysningar gitt i søknad av 11.7.05 samt opplysningar framkome under behandlinga av søknaden. Løyvet gjeld frå dags dato og på dei vilkåra som er gjevne i dette dokumentet.

SUM har løyve til drifting av anlegget på Einestølen inkludert fyllinga Hesjedalen Avfallsplass

## **3. Eigartilhøve og eigarane si målsetjing med SUM.**

### **Frå Selskapsavtalen:**

§1 Selskapets firma og deltakarane

Selskapets firma er Sunnfjord Miljøverk IKS.

Dei deltakande kommunane er Askvoll, Fjaler, Førde, Gaular, Hyllestad, Jølster og Naustdal

Andre kommunar har høve til å søkje medlemskap. Selskapet har hovudkontor og forretningsadresse i Førde.

## §2 Formålet med selskapet er:

Innsamling og transport av alle avfallstypar etter nærare avtale med kommunane.

Bygging og drift av behandlingsanlegg for restavfall etter gjenvinning

Selskapet skal bygge og drive innsamlingsystem, mottak, gjenvinningsanlegg, mellomlagring og vidareending av spesialavfall og avfall som kan gjenvinnast. Selskapet kan søkje samarbeid med andre kommunar, regionar og selskap der dette er naturleg

Selskapet kan delta i, - til dømes ved aksjekjøp – og / eller opprette sjølvstendige selskap - til dømes aksjeselskap - som skal ivareta spesielle oppgåver som har samanheng med drifta.

Selskapet skal leggje særleg vekt på miljøvenlege drift i alle ledd i avfallsbehandlninga og reduksjon av avfallsmengda.

Selskapet skal gje pålegg/råd i spørsmål som gjeld renovasjon, og i nært samarbeid med kommunane informere publikum og næringsdrivande om drifta av selskapet.

Selskapet skal i informasjonsarbeidet leggje vekt på å gje auka kunnskap og forståing for miljøvenlege behandlingsmetodar.

## §3 Selskapsleiing

Selskapet vert leia av eit representantskap og eit styre. Representantskapet er selskapet sitt øverste organ.

Medlemmene i representantskapet med personlege varamedlemmer vert valde av kommunestyra i

medlemskommunane for 4 år i samsvar med den kommunale valperioden.

Medlem i styret kan ikkje vere medlem i representantskapet.

## § 4 Representantskapet

§4.1 Representantskapet skal ha eit medlemstal som tilsvarar folketalet i medlemskommunane slik at kvar kommune har ein representant pr. 2.500 innbyggjarar. Minimumstalet på representantar frå ein kommune skal likevel vere 2 representantar uansett innbyggartal

Ein får følgjande medlemstal i høve til folketalet:

Folketal	Medl. i repr.skap
0 - 2500	2
2500 - 5000	2
5000 - 7500	3
7500 - 10000	4
10000 - 12500	5
12500 - 15000	6
15000 - 17500	7
17500 - 20000	8

Og så vidare etter same mønster

Utgangspunktet er folketalet i kommuneval-år, med basis i folketalet pr. 1.1.2004.

Folketalet og talet på medlemmer i representantskapet vert justert kvart 4. år, første gang 01.01.2008 og ved opptak av nye medlemskommunar eller ved endringar i eigarkommunane.

Folketalet og prosentdelinga er slik pr.01.01.2012 (Kjelde Statistisk Sentralbyrå):

Kommune	Folketal	Folketal	Fordeling	Fordeling	Medl.repr.skap
	01.01.08	01.01.2012	% 2008	% 2012	
1413 Hyllestad	1505	1 461	5,49	5,18	2
1428 Askvoll	3065	3 010	11,18	10,67	2
1429 Fjaler	2849	2 832	10,39	10,04	2
1430 Gaular	2748	2 848	10,02	10,09	2
1431 Jølster	2929	3 052	10,68	10,82	2
1432 Førde	11650	12 307	42,50	43,61	5
1433 Naustdal	2668	2 710	9,73	9,60	2
	27414	28 220	100,00	100,00	17

\*\*\*\*\*

## §6 Styret

§ 6.1.1 Styret skal ha eit medlemstal som tilsvarar folketalet i medlemskommunane slik at kvar kommune er representert slik:

Folketal	Medl.i styret
0 - 10000	1
10000 - 15000	2
15000 - 20000	3
20000 - 25000	4



Styremedlemmene skal ha personlege varamedlemmer.

### **Representantskapet m. personleg vara :**

	<b>Namn fast</b>	<b>Namn personleg vara</b>
JØLSTER	Ragnhild Sæle	Audun Høyvik
JØSTER	Anders Kristian Sægrov	Jan Ove Flaten
NAUSTDAL	Trude Meek	Arne Kjell Folkestad
NAUSTDAL	Anne Britt Øyra, nestleiar	Stian Grimseth
ASKVOLL	Onar Osland	Marit Klausen
ASKVOLL	Linda Landøy	Oddbjørn Aalen
FJALER	Kjetil Fristad	Kåre Eimind
FJALER	Ida Ravnøy	Anita Nyland Skaar
GAULAR	Mathias Råheim	Anita Eide Kvamme
GAULAR	Grim Erik Gillestad	Heidi Vallestad
HYLLESTAD	Svein Reidar Dale	Yvonne Dale
HYLLESTAD	Ivar Systad	Anne Karin Eiken
FØRDE	Olve Grotle	Christina M. Kvamme
FØRDE	Iris Loftheim	Ove Varlid
FØRDE	Jan Taule, leiar	Sindre Roska
FØRDE	Terje Gjertsen	Gro Indrebø
FØRDE	Norvall Nøringset	Ole Fosse Fardal

### **Styremedlemmer m. personlege varamedlemmer**

	Namn fast	Namn personleg vara
JØLSTER	Oddmund Klakegg	Judith Kapstad
NAUSTDAL	Harald Kvame	Turid Anita Viken
ASKVOLL	Frida Melvær, styrets nestleiar	Kjell Kristian Carlsen
FJALER	Stig Moltumyr	Hogne Kvangarsnes
GAULAR	Henrik Lunde, styreleiar	Margunn Skudal Nistad
HYLLESTAD	Kari Hilde Ulvik	Espen Berge
FØRDE	Bjørn-Harald Haugsvær	Tore Fossen
FØRDE	Turid Vallestad	Gro Indrebø
Det vart halde 6 styremøte i 2012		

### **Klageutvalet:**

<b>Jølster fast</b>	Dag Arne Veiteberg		jølster vara	Janne Eikås
<b>naustdal fast</b>	Ole Erik Thingnes, nestleiar		naustdal vara	Viggo Leikanger
<b>askvoll fast</b>	Jostein Erikstad		askvoll vara	Ole Andre Klausen
<b>fjaler fast</b>	Kåre Eimind		fjaler vara	Joy Taylor
<b>gaular fast</b>	Harald Solheim		gaular vara	Erlend Fossen
<b>hyllestad fast</b>	Unni Systaddal		hyllestad vara	Heidi U. Atterås
<b>førde fast</b>	Siw Landro, leiar		førde vara for Landro	Karl Øystein Haug
<b>førde fast</b>	Kjell Arne Hjellbrekke		førde vara for Hjellbrekke	Knut Johansen

Utvalet konstituerte seg på møte 17. februar 2012, og valde:

**Leiar Siw Landro**

**Nestleiar Ole Erik Thingnes**

I 2012 var der ikkje klagesaker til behandling i utvalet; Eitt møte for konstituering.

#### **4. Avtaler mellom eigarane og SUM**

### **Kommunale forskrifter**

Eigarkommunane har likelydande forskrift for renovasjon og slam.

Gebyrfastsetjinga var i 2012 lik i alle eigarkommunane.

### **SUMs oppdrag på vegne av eigarkommunane:**

- Gjennomføre all innsamling av hushaldningsavfall i kommunane, ref Forurensningsloven §30, jamfør §34, enten sjølv eller gjennom avtaler med aktuelle entreprenørar.
- Syte for at alle abonnentane har det utstyret som skal til for å gjennomføre kjeldesortering og innsamling i henteordningar
- Syte for alt nødvendig oppsamlingsutstyr på returpunkt, til dømes utplasserte containerar for emballasjeglaser og hytteavfall. Avfallsinnsamling frå desse punkta enten sjølv eller gjennom avtaler
- Bygge ut og drifte gjenvinningsstasjonane enten sjølv eller gjennom avtaler
- Syte for alt nødvendig oppsamlingsutstyr på gjenvinningsstasjonane, til dømes utplasserte containerar for farleg avfall, restavfall, treverk metallskrap. Etablere og drifte "returpunkt!" for emballasjeglaser og hytteavfall.
- Hente alt rettmessig levert avfall frå gjenvinningsstasjonane og returpunkta og sikre korrekt gjenvinning og/eller sluttbehandling, enten sjølv eller gjennom avtaler

## Driftsavtaler gjenvinningsstasjonar

Hyllestad kommune vil framleis drifte stasjonen i Staurdalen.

SUM lyste ut/ henta inn tilbod på drifting av dei øvrige stasjonane. Myrmel Bruk v. Ove Myrmel driftar no stasjonane i Jølster, Gaular, Fjaler og Askvoll.

Enkeltkommunane har arbeidet med registrering av nye abonnentar og innkrevjing av gebyr i medhald av Forurensningslova § 34. Avtalene vart gjennomgått i 2012, og det er skrivne nye og likelydande avtaler for dei næraste åra.

Kommunane har valt å halde fram med registrering og gebyrinnkrevjing, etter at dette vart grundig vurdert i 2011 - 2012.

## **5. Avfallsbeholdarar etter oppteljing / gjennomgang**

GRÅ (Restavfall)	Fastbuande jan 2011	Hytte januar 2011	Tot januar 2011	Fastbuande jan 2012	Hytte januar 2012	Tot januar 2012	Endring 2011 - 2012
Naustdal	1029	71	1100	1064	98	1162	62
Askvoll	1362	187	1549	1423	150	1573	24
Hyllestad	793	106	899	781	120	901	2
Fjaler	1326	118	1444	1302	129	1431	-13
Gaular	1046	56	1102	1056	56	1111	9
Jølster	1225	135	1360	1239	138	1377	17
Førde	5157	56	5213	5269	38	5307	94
<b>SUM</b>	<b>11 938</b>	<b>729</b>	<b>12 667</b>	<b>12 134</b>	<b>728</b>	<b>12 862</b>	<b>195</b>
Blå (Papiravfall)	Fastbuande jan 2011	Hytte januar 2011	Tot januar 2011	Fastbuande jan 2012	Hytte januar 2012	Tot januar 2012	Endring 2011 - 2012
Naustdal	1000		1000	1020		1020	20
Askvoll	1188		1188	1183		1183	-6
Hyllestad	700		700	699		699	-1
Fjaler	1156		1156	1206		1206	50
Gaular	1080		1080	1123		1123	44
Jølster	1191		1191	1198		1198	8
Førde	4791		4791	4995		4995	204
<b>SUM</b>	<b>11 106</b>	<b>0</b>	<b>11 106</b>	<b>11 425</b>	<b>0</b>	<b>11 425</b>	<b>319</b>

Dunkar er vekta slik:

140 liter = 1

240 liter = 1,71

660 liter = 4,71

ein hyttedunk = 1

Hyttedunkar er både private abonnent og felles oppsamlingseiningar.

Kontainrar utplassert på oppsamlingsplasser for hytteavfall ikkje medtekne.

Teljing utført januar 2013 i samband med ny kontraktsperiode med RenoNorden. Kontroll av dunkar skjer kontinuerlig gjennom året.

## 6. Førebyggjande tiltak, unormale hendingar, særlege problem. Klager.

I 2011 var det god kontakt med Alarmsentralen i Florø og Førde Brannvesen. Resultat:

- Kontrakt med Alarmsentralen på registrering og vidaresending av brannvarsling til Førde Brannvesen
- Kontrakt med Alarmsentralen på registrering og vidaresending av innbrottsvarsling til Førde Brannvesen
- Førde Brannvesen er utrykkingseining ved brannvarsling
- Kontrakt med Førde Brannvesen på utrykking ved innbrottsvarsling

SUM er svært godt nøgd med at Førde Brannvesen har hand om desse alarmane; Utrykkingstida vert kort og brannfolka har god kunnskap om anlegget på Einestølen.

Anlegget for deteksjon av brann samt innbrottsvarslingsanlegget er skifta ut / fornya.

På brannsida er det særleg omlastingshallen som er oppgradert (innkopla januar 2012); Sprinkling var aktuelt, til slutt vart spesielle dektektorar med inngang til Alarmsentralens varslingssystem valt.

I juli 2012 vart det brann i omlastingshallen. Etter at detektorane slo inn, tok Alarmsentralen kontakt – og i samråd med driftsleiar vart det beslutta å ikkje kalle ut brannvesenet. SUMs personell hadde kontroll på utviklinga, og sløkte brannen. Systemet fungerer godt.

\*\*\*

Det lite klager frå abonnentane. Mange brukar nettsidene, og får svar der. Nokre tar kontakt på telefon og e-post, det er om lag slutt på brev-post.

Det vert etter behov gjennomført synfaringar og møter; SUM-personalet stiller gjerne opp når direktekontakt er det mest tenlege.

Som det framgår av kapittel 3, har ikkje klageutvalet hatt klager for behandling i 2012; Alle merknadssaker har vorte løyst utan at klageutvalet vart kopla inn.

Dunktøminga medfører ein del kontakt. Døme: Overfylte dunkar vert ikkje tømde og vegar som ikkje vert kjørt på grunn av at sjåføren ikkje finn det forsvarleg på vinterstid.

### RenoNordens rapp. 2012, feil frå dunkbrucar:

**Dunker som RenoNorden har sendt avvik til SUM og Kommunane på som ikkje er tømte begrunna av Renovasjonsforskriftene i SUM**

Fr = Framkommelegheit. Ov = overfylt. Feil= feilsortert

	Førde			Naustdal			Jølster			Gaular			Fjaler			Hyllestad			Askvoll			Sum
	Fr	Ov	feil	Fr	Ov	feil	Fr	Ov	feil	Fr	Ov	feil	Fr	Ov	feil	Fr	Ov	feil	Fr	Ov	feil	
Januar		2		11			1			1	1		2				2	1				21
Februar	13	10	2	6						2			2					2				37
Mars		4	5		1					1	2			1				2		1		17
April		1				1				1								3				6
Mai	18	1	5							1										1		26
Juni	15	2	6				1			1												25
Juli		1								1					1					1		4
August		8	2	5		1				3							1					20
September		2	1													1	3			1		8
Oktober	1	6		3												1						11
November		3			2		1			1												7
Desember		3	6	6	1		3	1		3	1		1					1	1			27
<b>Sum 2012</b>	<b>47</b>	<b>43</b>	<b>27</b>	<b>31</b>	<b>4</b>	<b>2</b>	<b>4</b>	<b>3</b>	<b>0</b>	<b>6</b>	<b>11</b>	<b>2</b>	<b>5</b>	<b>0</b>	<b>1</b>	<b>1</b>	<b>5</b>	<b>12</b>	<b>2</b>	<b>3</b>	<b>0</b>	<b>209</b>
Res. 2011	77	70	33	98	6	1	6	4	6	45	9	2	15	3	4	10	2	7	9	1	1	409

**RenoNordens rapp. 2012, feil frå RenoNorden:**

**Oversikt over dunkar som urettmessig ikkje har vorte tømde**  
**Dunker som RenoNorden har " gløymt", tømt i etterkant eller tilbydd ab. sekk på neste rute**

	Førde	Naustdal	Jølster	Gaular	Fjaler	Hyllestad	Askvoll	Sum
Januar				1			1	2
Februar							2	2
Mars	1			1		1		3
April					6			6
Mai								0
Juni								0
Juli							1	1
August		1						1
September		5						5
Oktober								0
November	1					1	1	3
Desember	2				2			4
<b>Sum 2012</b>	<b>4</b>	<b>6</b>	<b>0</b>		<b>8</b>	<b>2</b>	<b>5</b>	<b>27</b>
Res 2011	15	3	1		5	2	10	36

**7. Kontrakter - avtaler**

Oppstilling over nokre av dei økonomisk tyngste avtalene:

Tidsmessig nummerering	Avtalen gjeld	Avtalepartnar	Kontaktperson SUM, kontrakts- ansvarleg	Tidsrom	Merknader
<b>1</b> Frist for opsjonsvarsling	<b>Energigjenvinning restavfall</b>	REKOM AS, Bergen	Driftsleiar Bu / dagleg leiar Grepstad	2010-31. mars 2014 + opsjon 1+1 år	
<b>2a</b> 30. sept. 2015	<b>Innkjøring frå SUMs gjenvinningsstasjonar</b>	SAR AS, Florø	Driftsleiar Solheimsnes	2012- 2015+ opsjon 1+1	SAR vann kontrakten i anbudsrunder 2011
<b>2b</b> 30.sept 2015	<b>Henting spesialavfall – farleg avfall på gjenvinningsstasjonar og verksemder (etter innmelding) samt årleg henterunde</b>	SAR AS, Florø	Driftsleiar Solheimsnes	2012- 2015+ opsjon 1+1	SAR vann kontrakten i anbudsrunder 2011
<b>2c</b> 30. sept 2015	<b>Tøming av glas og metall frå returpunkt</b>	SAR AS, Florø	Driftsleiar Solheimsnes	2012- 2015+ opsjon 1+1	SAR vann kontrakten i anbudsrunder 2011
<b>2d</b>	<b>Sortering papir</b>	Norsk Gjenvinning, Førde	Driftsleiar Bu	2011----	Papiret har positiv verdi, SUM sel til høgstbydane som 31/12 er Norsk Gjenvinning, oppseiing avtale 3 mnd
<b>3</b> 30.juni 2017	<b>Tøming av avfallbeholdarar, vanleg hushaldsrenovasjon</b>	Reno Norden AS, avd. Førde	Driftsleiar Solheimsnes	2013- 2017 opsjon 1 + 1 år	RenoNorden vann kontrakten etter anbudsrunder 2012
<b>4</b> 30.06.13 Det må takast stilling til bruk av opsjonen før sommaren 2013	<b>Tøming av slamavskillarar og tette tankar</b>	Miljøservice AS, Stryn og Johny Birkeland Transport AS, Dalsøyra	Økonomisjef Øvretveit	2008-2013 + opsjon 1+1.	Det er varsla bruk av opsjon 2014 og 2015.

**1** Energigjenvinning av restavfall **2a-b-c:** Henting gjenv.stasjonar, farleg avfall, returpunkt (glas), papir  
**2 d:** Sal til høgstbydane, positiv verdi. **3** Hushaldningsrenovasjon **4** Slamtøming/septic-tanktøming

## **8. Plast**

### **Næring**

Etter dei opplysningar ein kan hente, er der løysingar på gjenvinning av næringslivsplast. SUM har ikkje engasjert seg for å få fatt i dette. Mengdene synest så små, at det ikkje er rom for mange aktørar.

### **Hushaldning**

Styret har mange gonger drøfta mottak av hushaldningsplast med bakgrunn i kva som er aktuell materialgjenvinningsløysing. Litt av problemstillinga ligg i kva som er materialgjenvinnbart, slik det framgår av rettleiinga frå Grønt Punkt:

**Det er mange ulike typer plastemballasje som havner hos norske forbrukere: poser, folie, begre, kanner, bokser og flasker av plast. Konkrete eksempler er: Shampooflasker, kaffeposer, ostepakker, rømmebegre, vaskemiddelflasker og bæreposer. Plastemballasjen skylles i kaldt vann og kan gjerne rengjøres med oppvaskbørsten. Her gjelder det å bruke sunn fornuft: er det for krevende å rengjøre emballasjen ordentlig, så gjør den bedre nytte i restavfallet.**

**Plastprodukter som ikke er emballasje, f.eks. leker, hagemøbler, bøtter, hageslanger, kjøkkenredskaper og annet skal ikke leveres i returordningen for plastemballasje. Heller ikke flasker og kanner som har inneholdt oljeprodukter, ekstremt brannfarlig eller giftig avfall.**

Styret har vedteke at det skal gjennomførast prøveprosjekt der hushaldningplast til materialgjenvinning kan leverast som eigen fraksjon på gjenvinningsstasjonane. For å få hand om dei rette plastfraksjonane, vil det bli informert i aktuelle kanalar og ved skilting

## **9. Bygningsgips**

Gips vert skilt ut og går og vil gå til materialgjenvinning. Foreløpig er mottaket begrensa, i 2012 vart eit lass sendt til Gips Recykling via avtale med REKOM. Det er venta at mengdene vil auke

## **10. Vindaug med PCB og klorparafinar**

SUM handterer desse farleg-avfalltypane slik forskrift krev. PCB-vindauga (åra 1965-1975) er inne i eit brukbart produsentansvarssystem.

Klorparfinvindauga (1976 – 1990) er ikkje inne i nasjonalt system, avhendingsproblematikken må løysast av det enkelte selskap. SUM har saman med dei andre avfallsaktørane på Vestlandet henta inn tilbod på rett slutthandtering, og kjem ut med mottakspris på mellom kr 10.000 og kr 12.000/tonn + mva.

Dette prisnivået tilseier at vindauga kan bli handtert feil, dessverre ser det ikkje ut til at KLIF har tenkt å bidra til god løysing. SUM gir innspel og er aktiv gruppedeltakar med sikte på løysing.

## **11. Golvbelegg og skumplastisolasjon - EPS – «isopor»**

Slik stoda er, vert det meste av innlevert golvbelegg behandla som farleg avfall. Det same gjeld for skumplastisolasjon frå bygging, gjerne kalla «Isopor» (som er firmanamn) med fellesnamnet EPS Ekspandert Poly Styren.

Dette er dyre fraksjonar å motta – mellomlagre og handtere, særleg fordi dei krev mykje plass og er dyre å transportere (liten tonnasje og stort volum). Forbrenningsprisen ligg på rundt kr 1.000/t + mva.

SUM har funne avhendingsløysing til lovleg mottaksanlegg, og løyser sluttbehandlingsspørsmålet slik Avfallsforskriften krev.

## **12. Farleg avfall generelt og EE-avfall**

Som punkta over viser, har etter kvart svært mykje vorte FARLEG AVFALL.

Frå tidlegare kjenner ein fraksjonane maling-lim-lakk-olje. Også CCA-impregnert frå før år 2003, kreosotimpregnert og asbesthaldig vare er velkjent.

Også EE-avfall (elektrisk avfall) inneheld miljøfarlege produkt, og skal takast i mot og gjenvinnast / sluttbehandlast på trygg måte.

SUM har godt system som tek vare på dei typane som pr i dag skal ut, jamfør godt innsamlingsresultat på fraksjonane.

### 13. Anlegg og bygningar, utstyr-maskiner

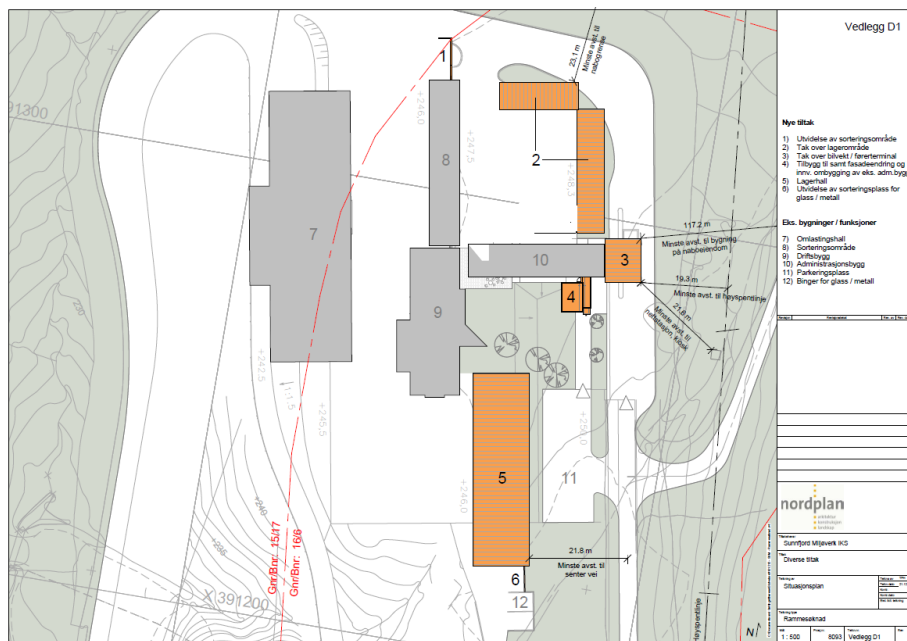

#### Skal byggast:

Tiltak 1 Forlenging av eksisterande sorteringsområde, planlagt 2013

#### Bygt:

Tiltak 2 Overbygging rundt eksist. sorteringsområde for å kunne plassere meir under tak / verna for nedbør

Tiltak 3 Tak over vekt. Gjennomført, tekking vår 2012

Tiltak 4 Nye kontor, gjennomført

Tiltak 5 Overbygging av større lagerområde for lengre tids lagring av t.d. PCB-vindu, batteri, ee, gips, ++ . Gjennomført , golvstøyp og tekking vår 2012

Tiltak 6 Utviding glasbåsar. Gjennomført. Golvstøyp vår 2012. Tak over vert vurdert

Tiltak 7 Omlastingshall

Tiltak 8 Overbygt og sjølvsortering, i lågareståande containerar

Tiltak 9 Driftsbygning

Tiltak 10 Administrasjonsbygg

Tiltak 11 Parkeringsplass

Tiltak 12 Glasbåsar

I 2011 hadde SUM ute forespørsel på hjullastar. Det viste seg at den som etter anbodskriteria kom best ut, ikkje kunne brukast til alt SUMs utstyr slik det var kravd i anbodsspesifikasjonen – maskinen vart levert og stod ubrukt i fleire månader før leverandøren henta den tilbake.

Styret drøfta saka, og det vart avgjort å gå ut på nytt. Fleire tilbod kom inn, denne gongen vart det levert maskin (9. nov. 2012) som er tilpassa det utstyr som skal brukast; Volvo 110G

### 14. Rensing av sigevatn. Resipientgransking. Årsrapport vatn

Det enkle renseanlegget vart sett i drift 2010.

Resipientgranskinga gjennomført 2011-2012 (VERITAS-rapporten er tilgjengeleg elektronisk på forespørsel) gav gode resultat og betre enn tidlegare granskingar.

Prøvetakingsområda er lagt i nærleiken av utsleppet frå tidlegare Løkingsmyra avfallsplass og avrenninga frå Hesjedalen avfallsplass. Funna indikerer at SUMs utslepp forurenar lite.

Det vert utarbeidd eigen årsrapport i høve vassovervaking

### **15. Gjenvinningsstasjonar, ytre**

Hyllestad / Staurdalen (i drift 2006), Askvoll / Olsetvikane (i drift 2009). Gaular /Sande (2010), Jølster / Skei (2010-2011). Fjaler / Dale (2011)

Strasjonane er aktivt drifta, og blir oppdatert etter mal for hovedanlegget på Einestølen. Ein del avfall er «attraktivt» ved nattleg besøk; Ønskjeleg å skjerme  
Det vil bli plassert låsbar «garasje» på alle stasjonane første halvår 2013.

### **16. Påverknad ytre miljø – utsjånad, lukt mv**

Det vert lagt vekt på at SUMs drift på hovudanlegget på Einestølen og gjenvinningsstasjonane, skal vere god både med omsyn til utsjånad og luktproblematikk. Dette gjeld også returpunkta.

Lukt frå anlegget (deponi og sigevass-system) vil kunne oppstå. Det har ikkje vore vanskar denne rapporteringsperioden.

SUMs anlegg skal framstå som ryddige, selskapet får generelt gode tilbakemeldingar, det har ikkje vore spesielle problem. Feiemaskinen for hjullastar gjer det mogleg å komme kjapt rundt ved behov, det er etter kvar store flater som må ryddast.

### **17. Returpunkt; Emballasjeglas/glasflasker og hytte-containerar**

Som vanleg etter kvart årsskifte og før SUM-info 1 vert klargjort, vert punkta vurdert.

Returpunktet på Fest- og utstillingsplassen i Førde kan bli flytta, Førde kommune er den avgjerande parten.

Den nye plasseringa vil i tilfelle også gjelde for hytte-brukarar

Det kan bli mindre plasseringsjusteringar, dette vert vurdert fortløpande. Så langt råd, vert justeringar tatt med i flygebladet SUM-info sendt ut før påske kvart år

### **18. Mogleg overvaking**

Fleire renovasjonsselskap nyttar overvåkingsutstyr, internettbaserte system er aktuelle til stadig lågare pris. Dersom kamerabruk skulle bli aktuelt til dømes på gjenvinningsstasjonane, vil nokre funksjonar vere viktige :

- Å kunne fjernhjelpe operatørane når dei treng råd
- Å overvake utanom bemanna opningstid

Også i SUM-systemet har vi ”besøk” utanom opningstida, det må ventast at denne ”tenesta” vil auke.

I samband med nybygginga på Einestølen, har vi i første omgang eit vekt-kamera meldt inn til Datatilsynet.

### **19. Mannskap som følgje av aktivitet**

Behandlinga av hushaldsavfallsdelen vil vere om lag stabil. Slamkomposteringsaktiviteten er stabil.

SUMs prisar mot næringslivet er konkurransedyktig. Dette gir likevel ingen garanti for å halde på dagens mottaksmengder.

Arbeidsplassane er viktige; Haldninga er at arbeidsplassane kjem på plass fordi ein får noko til.

Mannskapsmessig er SUM bra posisjonert for dagens aktivitetar. Selskapet har 8 faste stillingar og arbeidsavtale med vikar med kompetanse på sveisearbeid.

## **20. Utvikling dei neste åra**

Formålet med selskapet ligg i Selskapsavtalen, som også legg grunnlaget for samarbeidet med eigarkommunane.

SUMs viktigast oppgåve er å tilby abonnentane korrekt avfallsløysing basert på:

- Kontinuerleg oppdatering på kva avfallsalternativ som finst
- Kritisk vurdering av metodikk og løysing med sikte på god ressursbruk og forsvarleg utslepp til luft-jord-vatn
- Systematisk informasjon til alle abonnentane ved bruk av internett / elektroniske løysingar, info-blad, annonser, svar på telefon-spørsmål og ved personleg kontakt

SUM bidrar til avfallskunnskap hos abonnentane, næringslivet og samfunnet generelt.

SUM-styret og tilsette er godt oppdatert og i stand til å gjere dei nødvendige kritisk vurderingane. Deltaking i faglege konferansar, besøk på aktuelle anlegg og deltaking på fagmesser er viktige element i kompetansebygginga

Når og dersom eigarkommunane ønskjer det, stiller SUM med avfallkompetanse som enten finst i selskapet eller som gode nettverk kan framskaffe. Selskapet har mange kanalar som kan brukast, mellom anna i samarbeidet KS Bedrift og Avfall Norge, og gjennom KAV (=Vestlandssamarbeidet) der om lag alle interkommunale avfallsselskap og ein del enkeltkommunar frå Nord-Rogaland (inkl Stavanger-området), Hordaland og Sogn og Fjordane er med. Også medlemskapet i Norsk Foreining for Farlig Avfall vert brukt aktivt.

## **21. Utviding deponiareal er aktualisert**

Lettare ureina massar vil venteleg auke med påfølgjande deponeringsbehov. SUM ønskjer å bruke deponiet til dette innan forsvarlege rammer, og har søkt Fylkesmannen om løyve til å bruke same botntettingsmetode som tidlegare vart godkjent.

Deponiutviding kan bli aktuelt i 2013, jamfør budsjett.

## **22. SUM samarbeider og gir råd**

Opp gjennom åra har SUM hatt god kontakt med SIMAS (Sogn). Det har vore gjennomført felles utgreiingar, erfaringsutveksling skjer ofte. Det har også vore kjørt felles anbudsrunder for å få opp interessa for å rekne / gi tilbod. Etter kvart har omgrepet VESTLANDSSAMARBEID vorte kjent i heile avfallsbransjen; Organisert i KAV =Kommunalt Avfall Vestland

Kvar for seg vert selskapa og kommunane i Sogn og Fjordane små, samarbeid og samhandling må til for å sikre abonnentane og næringslivet forsvarlege avfallsløysingar.

SUMs **personale** (gjærne kopla mot gode, faglege nettverk) og **utbyggingar** ( gjennomført og planlagt) gir moglegheit for å kunne tilby avfallsløysingar for både offentleg og privat verksemd i tillegg til hushaldningane; På planlegging og gjennomføring.

## **23. Info – internett; Postutsendinga redusert.**

SUMs internettside skal vere aktiv og selskapets hovud-informasjonskanal. Målet er å vere på hogget med nyhende samtidig som det trauste kjem fram.

Det er veldig «trykk» på å få med SUM og andre IKS i allverdens info-opplegg. SUM har valt å vere forsiktig; Det følgjer alltid pengekrav med når medlemsinvitasjonen kjem.

Flygeblad ”SUM-info 1-(årstal)” har vorte spreidd til alle innbyggjarar og utanbygds hytteiegarar like før påske. Frå 2013 vil bladet ikkje bli sendt til utanbygds hytteiegarar; Brev sendt til alle ; Dei vert oppmoda om å bruke SUMs nettsider, dei kan også ta kontakt å få aktuell info tilsendt.



SUM-infoen om årleg henterunde farleg avfall og renovasjonsrutekalenderen vil inntil vidare bli sendt uadressert til dei som bur i SUM-kommunane.

#### **24. Ekstra SUM-sekk som naudløysing**

I 2008 kom ordning med SUM-sekk på plass; Abonnentane kan kjøpe særskilt sekk med SUM-påskrift (påtrykt informasjon) når dei ein dei av og til har meir avfall enn normaldunken rommer. Denne volumkompensasjonen kan vere god å ha når noko særskilt skjer i heimen og i samband med at SUM ikkje tømmer overfylte dunkar. Informert i SUM-info og annonser.

#### **25. Opplæring - kompetanseheving**

For å sikre personleg kompetanseauke, brukar SUM mange kanalar og metodar:

- Bevisst bruk av matpausar til å informere om smått og stort, opa haldning leiing/tilsette
- Deltaking på ei rekke seminar og konferansar, dei tilsette er kontinuerleg invitert til å komme med ønskje.
- Aktiv deltaking i organisasjonane KS Bedrift, Norsk Forening for Farleg Avfall, Avfall Norge
- Besøk i andre selskap

Eit av dei viktigaste opplæringselementa er meiningsutvekslinga mellom tilsette kombinert med bruk av internett; Gjennom aktiv inkluderingsprosess – også gjennom formelle internmøte - gir og hentar dei tilsette idear og innspel til opplæring og praktisk drift.

#### **26. Internkontroll – HMS- Infotjenester AS**

SUM har avtale med Infotjenester AS, og har på plass web-basert HMS-system som er ei elektronisk handbok for helse, miljø og sikkerheitsarbeid (HMS). Systemet består av web-applikasjon og ein database som inneheld tekstar, dokument, lover/forskrifter, avvikssystem og rapportar. For at alle skal ha tilgang, er det kjøpt inn lese Brett som kan brukast av dei som ikkje har tilgang på «eigen» PC.

#### **27. Godtgjersle styre-rep.skap-klageutval 2012, fastsett av rep.skapet**

Representantskapet fastset kvart år godtgjersla til representantskap-styre-klageutval, vedtak april 2012;

Tekst	År 2012
Fast møtegodtgjersle pr. møtedag for møtande medlemmer / varamedlemmer til møte i styret, utval og representantskap	1.240
Dokumentert tapt arbeidsforteneste vert pr møtedag dekkja med inntil	2.080
Udokumentert tapt arbeidsforteneste vert pr. møtedag dekkja med	1.370
Årleg godtgjersle til leiar av representantskapet	5.930
Årleg godtgjersle til leiar av klageutvalet	5.930
Årleg godtgjersle til styreleiaren	37.680
Årleg godtgjersle til styrets nestleiar	9.830
Årleg godtgjersle til dei faste styremedlemmene	5.930
Reisegodtgjersle vert dekkja i samsvar med Statens reiseregulativ	
Dekking barnepass under møter, inntil kr 200/time avgrensa oppover til kr 1.200	

#### **28. Forurensingslova § 2 og retningslinjene for avfallsarbeidet:**

##### § 2. (retningslinjer)

Gjennomføringen av loven skal skje etter disse retningslinjer:

1. Det skal arbeides for å hindre at forurensning oppstår eller øker, og for å begrense forurensning som finner sted. Det skal likeledes arbeides for å unngå avfallsproblemer. Loven skal nyttas for å oppnå ein miljøkvalitet som er tilfredsstillende ut fra ein samlet vurdering av helse, velferd, naturmiljøet, kostnader forbundet med tiltakene og økonomiske forhold.

2. Forurensningsmyndighetene skal samordne sin virksomhet med planmyndighetene slik at planlovgivningen sammen med denne lov brukes for å unngå og begrense forurensning og avfallsproblemer.
3. For å unngå og begrense forurensning og avfallsproblemer skal det tas utgangspunkt i den teknologi som ut fra en samlet vurdering av nåværende og fremtidig bruk av miljøet og av økonomiske forhold, gir de beste resultater.
4. Avfall skal tas hånd om slik at det blir minst mulig til skade og ulempe. Det skal gjenvinnes der dette ut fra en avveining av miljøhensyn, ressurs hensyn og økonomiske forhold er berettiget.
5. Kostnadene ved å hindre eller begrense forurensning og avfallsproblemer skal dekkes av den ansvarlige for forurensningen eller avfallet.
6. Forurensning og avfallsproblemer som skyldes virksomhet på norsk område skal motvirkes i samme utstrekning hva enten skadene eller ulempene inntreffer i eller utenfor Norge

### **29. I høve til Regnskapsloven § 3-3:**

Arbeidsmiljøet er godt. SUM er tilslutta bedriftshelseteneste, brukt både som rådgjevar og oppfølging av tilsette.

Sjukefråværet var i 2012 var på 1,04 %. Verksemda har merksemd på dette feltet, og nyttar bedriftshelsetenesta som kompetansesorgan og som profesjonell bistand ved oppfølging av sjukmelding.

Likestillingsspørsmål vert vurdert når tilsetjing er aktuelt.

Det er 8 heiltids tilsette i SUM , sju menn og ei kvinne, + 1 vikar.

Dagleg leiars årsløn: kr 713.500

### **30. SUM 20 år 25.mai 2013. SUM vil i løpet av 2013 orientere utviklinga**

Personar i representantskap og styre frå starten, henta frå skipingsprotokollen:

SKIPING AV DET INTERKOMMUNALE SELSKAPET SUNNFJORD MILJØVERK		
PROTOKOLL FRÅ SKIPINGSMØTE		
<u>Stad:</u>	Sande kro, Sande i Sunnfjord	
<u>Tid:</u>	25.05.1993	
<u>Deltakarar:</u>		
Dei som møtte, er understreka på lista over medlemmer/varamedlemmer i representantskapet nedanfor:		
Kommune	Medlem	Varamedlem
Askvoll	<u>Jorunn Ringstad</u> <u>Sigmund Rivedal</u>	<u>Svein Eivind Solheim</u> <u>Kjellaug Veivåg Høyvik</u>
Fjaler	<u>Leiv Jørgen Løseth</u> <u>Kari Grov</u>	<u>Hjørdis Åsnes</u> <u>Kåre Solheim</u>
Førde	<u>Oddveig Birkeland</u> <u>Wilhelm Sandal</u> <u>Nils Gjerland</u> <u>Hans Bruland</u>	<u>Hermann Fauske</u> <u>Lars Kjøde</u> <u>Norvald Erdal</u> <u>Aud Wiger</u>
Gaular	<u>Ingjald Hauso</u> <u>Laila Oppedal Storøy</u>	<u>Anny Rusken</u> <u>Arve Alværvik</u>
Hyllestad	<u>Håkon Giil</u> <u>Mary Holmeseth</u>	<u>Astrid Våge</u> <u>Gunnar Nygaard</u>
Jølster	<u>Knut O. Øygard</u> <u>Jorhild Gjesdal</u>	<u>Gerd Dvergsdal</u> <u>Anders Hegrenes</u>
Naustdal	<u>Elin Schei Stuhaug</u> <u>Åsmund Bertelsen</u>	<u>Aud Jonstad</u> <u>Gerd Velle</u>

**Sak 2. Val av styre m/varamedlemmer.**

Følgjande vart valde utan motkandidatar:

Kommune	Medl.	Varamedl.
Askvoll	Magne Follevåg	Knut Helgesen
Fjaler	Hogne Kvangarsnes	Liv Østrem
Førde	Aud Wiger	Halvor Lesteberg
Gaular	Henrik Lunde	Kari Sygna
Hyllestad	Arne Dale	Atle Lerpold
Jølster	Knut M. Olsen	Tone Hanevold
Naustdal	Kjell Klopstad	Mads Helle

Styreleiar Henrik Lunde og nestleiar Aud Wiger

**31. Styrets vurdering.**

SUM er til for innbyggerane, og skal legge til rette slik at avfallshandtering, gjenvinning og sluttbehandling er i samsvar med selskapets formelle formål. Overordna lover og forskrifter skal følgjast, men også «påverkast» i dei tilfella der regelverket i for stor grad synest å tene dei tett befolka områda sine interesser. Forurensingslovens grunntone er god; Alle treng ikkje drive med alt over alt.

Det skal takast omsyn til både miljø og økonomi. Det som er miljømessig og økonomisk rett i sentrale strom med kortare avstand til behandlingsanlegg, treng ikkje vere rett over alt.

Det er politisk og formelt rett at avfallsbehandlninga vert tilpassa området /landsdelen Sunnfjord Ytre Sogn. Samarbeid med tilsvarande regionar – med tilsvarande bumønster – er naturleg og vert prioritert for å finne dei rette løysingane Det såkalla VESTLANDSAMARBEIDET gjennom fellesskapet Kommunalt Avfall Vestland (KAV) er svært nyttig med omsyn til påverknad og medverknad.

Som statistikken viser, har SUM oppnådd svært gode resultat på innsamling av dei mange fraksjonane under fellesnemninga Farleg Avfall; Innsamlinga toler godt å bli samanlikna med andre selskaps resultat.

Renovasjonsgebyret i SUM er lågt, samanlikna med våre grannar og på landsplan. Dermed kan det hevdast at tenestenivået kan aukast – og gebyret setjast høgare.

Styret er samd i dette, dersom auken kjem miljøet til gode. Men det er framleis rett å vurdere om endra gjennomføring kan gi meir for pengane. Tilbudsforespørsel og kunnskap og kjennskap om marknaden er god arbeidsfilosofi for å skaffe «meir for mindre».

SUM legg vekt på å halde uendra gebyr over lengre periode; Når lovverket tillet å setje av midlar «i gode år» som skal brukast innan 3 til 5 år, har SUM valt utjamning og føreseielegheit.

Som tabellen over investeringar viser, blir det brukt mykje midlar på å halde anlegg og utstyr oppdatert. Selskapet har valt å bruke litt trauste konstruksjonar og ikkje altfor finurleg utstyr, samansett og komponert slik at den daglege drifta ikkje vert for mykje spreidd. Tankegangen er at forsvarleg konsentrasjon betrar driftsøkonomien, og «traustheit» forenkler og reduserer driftskostnadane.

**Styrets punktoppsumming:**

- Kompetanseorgan for eigarane = Abonentane og kommunane
- Søkjer nye løysingar gjennom nettverksarbeid og god kontakt i fagmiljø
- Sjekk at løysingane toler å bli granska mot miljømessige og samfunnsøkonomiske kriterier, ugjennomtenkte og lettvinde løysingar skal unngåast

- Jamnleg kompetansebygging og spissing ved behov
  - Fokus på gjenvinning vurdert mot miljø og økonomi
  - Bidrar med avfallsløysingar og kompetanse for næringslivet
  - Oppdatert på dei fleste typar avfallstilhøve enten sjølv eller gjennom gode nettverk
  - Gir eigarane beskjed når ureglementære ting vert oppdaga, kommunane er forurensingsmyndigheit
  - Bidrar til samarbeid utover primærområdet gjennom aktiv bruk av fagnettverk
- **Godt grunnlag for framhaldande drift**



Henrik Lunde, leiar



Frida Melvær, nestleiar



Oddmund Klakegg



Kari Hilde Ulvik



Stig Moltumyr



Harald Kvame



Bjørn-Harald Haugsvær



Turid Vallestad



**Statistikk****Deponert (Hesjedalen) frå opning 01.06.97, tonn**

Summeringa; Nederste linje \* 100

	År 1997 - 2005	år2006	år2007	år2008	år2009	år2010	år2011	År 2012
Næringsavfall		5718	4283	4625	10277	4730	4496	5661
Hush.avfall		633	762	545	677	98	23	43
Treverk/slam		4208	4203	5833	5371			
<b>Sum alle år*100</b>	<b>1234,01</b>	<b>1339,6</b>	<b>1432,08</b>	<b>1542,11</b>	<b>1705,36</b>	<b>1753,64</b>	<b>1798,83</b>	<b>1855,87</b>

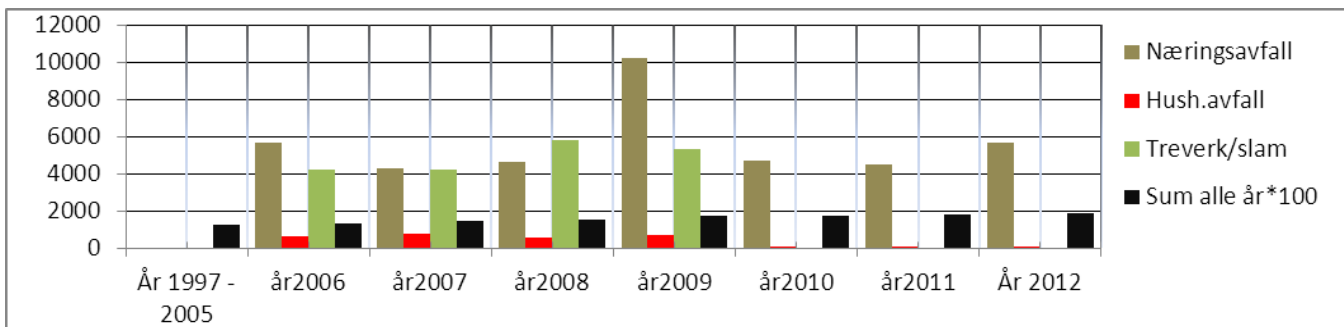
**Innhenta farleg avfall i SUM systemet, kg**

Vekter i kg År>	2005	2006	2007	2008	2009	2010	2011	2012
Farleg avfall (maling-lim-lakk mv)	42 571	45 830	61 120	63 059	70 202	62 337	69 530	79 400
Blybatteri	16 960	25 920	31 560	44 140	30 980	37 640	32 780	34 340
CCA-impregnert	61 600	79 760	36 240	67 440	42 140	63 660	95 520	143 580
PCB-/Klorparafinvindu	10 020	6 060	9 100	18 140	17 320	18 640	21 400	31 960
<b>Samla mengd kg</b>	<b>131 151</b>	<b>157 570</b>	<b>138 020</b>	<b>192 779</b>	<b>160 642</b>	<b>182 277</b>	<b>219 230</b>	<b>289 280</b>

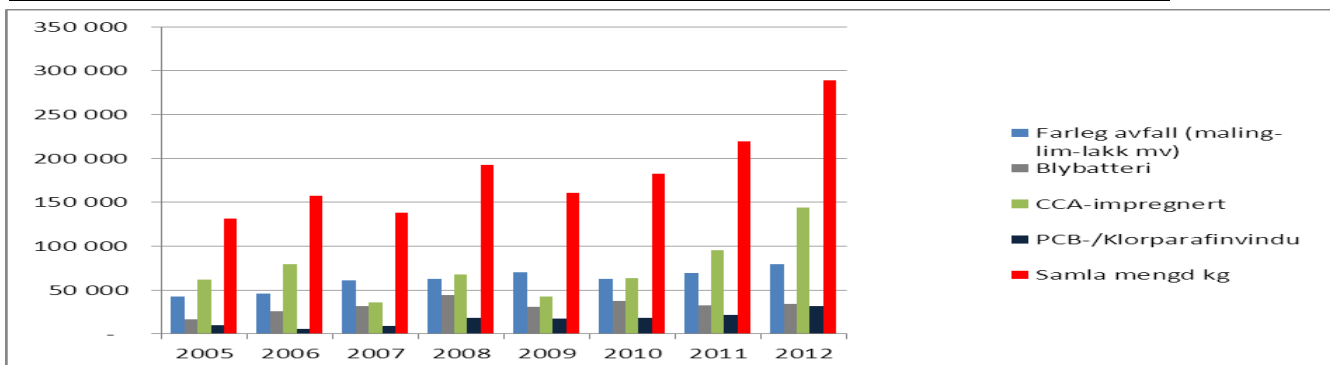
**Farleg avfall; Innsamla pr innbygger i SUM**

	2005	2006	2007	2008	2009	2010	2011	2012
kg pr innb.	4,8	5,8	5,0	7,0	5,8	6,5	7,8	10,2

**Glas: Innsamla i SUM kommunane.**

GLAS, tonn År>	2000	2001	2002	2003	2004	2005	2006	2007	2008	2009	2010	2011	2012
Innsamla tonn	133	142	144	174	183	148	205	194	236	325	314	402	351

**Inntransport frå gjenvinningsstasjonar, transportreduskjon og innsparing**

	2007	2008	2009	2010	2011	2012
treverk tonn	275	250	300	222	284	260
tal postar	147	147	138	109	99	65
Tonn pr eining	1,871	1,701	2,174	2,037	2,869	4,000
	2007	2008	2009	2010	2011	2012
restavfall tonn	510	528	534	516	717	674
tal postar	267	262	216	206	190	166
Tonn pr eining	1,910	2,015	2,472	2,505	3,774	4,060
	2007	2008	2009	2010	2011	2012
Metall tonn	206	211	253	241	291	341
tal postar	99	108	94	95	80	70
Tonn pr eining	2,081	1,954	2,691	2,537	3,638	4,871
	2007	2008	2009	2010	2011	2012
Alle einingar	991	989	1087	979	1292	1275
tonn totalt	513	517	448	410	369	301
postar totalt	1932	1913	2426	2388	3501	4236
kg pr eining	171					150
Transportar	2007					2012
Transportar	171					150
Transportpris kr 2300	393 300					345 000
Pris pr tonn	396,87					270,59
<b>Årleg innsparing basert på tonnasje 2012</b>						<b>161 000</b>

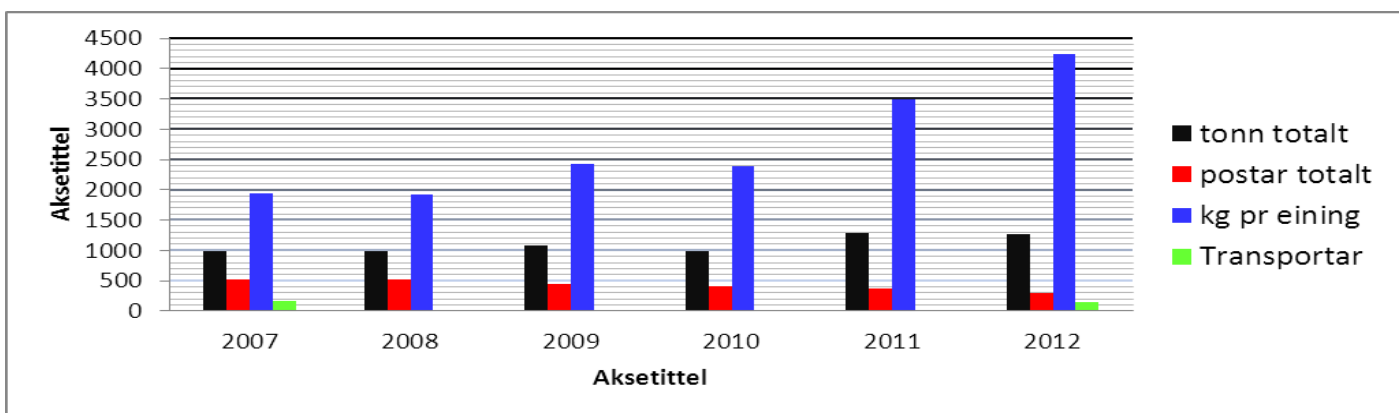
**Papir: Innsamla i SUM kommunane.**

Papir	2000	2001	2002	2003	2004	2005	2006	2007	2008	2009	2010	2011	2012
Innsamla tonn	1144	1157	1141	1204	1303	1447	1543	1647	1766	1677	1692	1627	1445

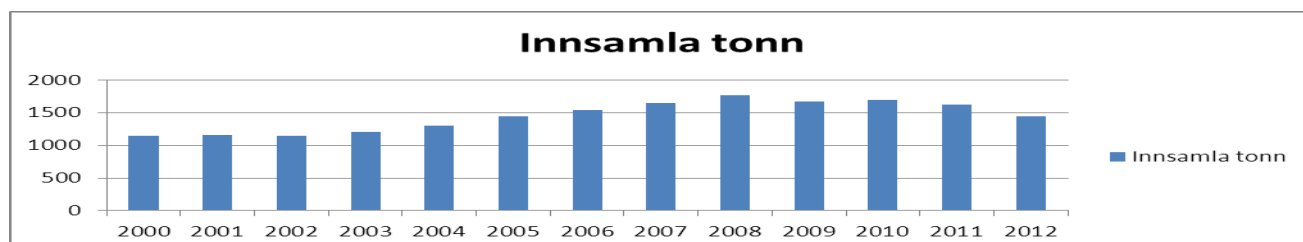

**Restavfall renovasjonsbilane**

	2002	2003	2004	2005	2006	2007	2008	2009	2010	2011	2012	% i.h.2011
tal vegingar	796	1099	1113	1113	1122	1129	1205	1353	1339	1344	1336	99,4
Tonn	4341	6061	6256	6477	6588	6711	6739	6679	6613	6802	6770	99,5

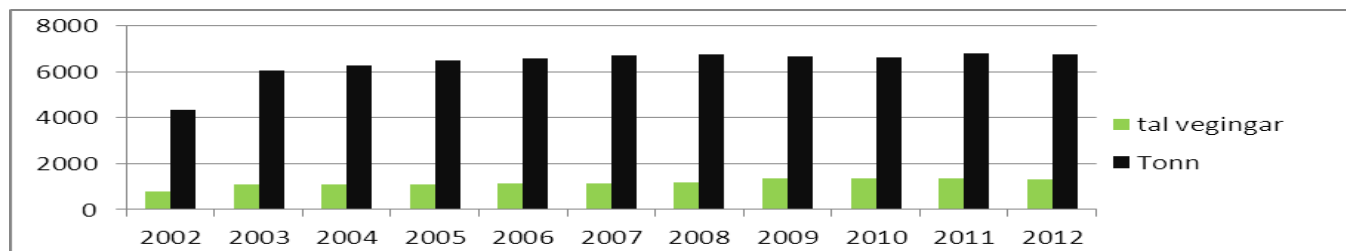
**Utveging energigjennvinningsvarer, tonn**

	2003	2004	2005	2006	2007	2008	2009	2010	2011	2012
Hushald	519	5 515	6 002	6 163	5 945	6 036	6 011	6 613	7 621	7 812
Næring	35	1 225	1 980	2 146	2 364	2 316	3 098	6 066	6 456	6 337
Sum tonn	554	6 740	7 982	8 309	8 309	8 352	9 109	12 679	14 077	14 149

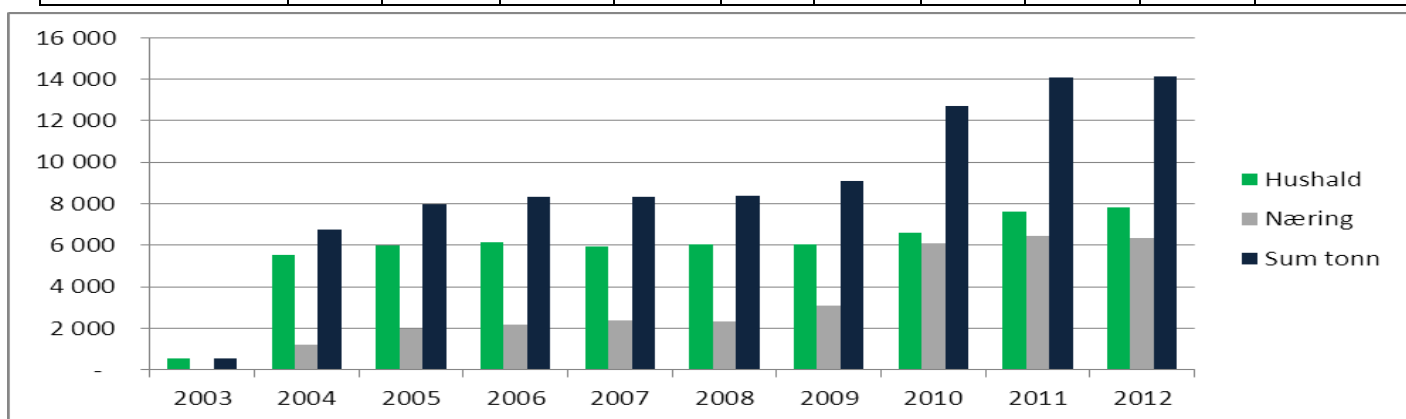
**Innsamla hushaldningsavfall i SUM kommunane**

	2002	2003	2004	2005	2006	2007	2008	2009	2010	2011	2012
Tonn innsamla i SUM	7 874	8 284	11 915	11 816	11 898	12 336	11 224	11 435	11 463	11 736	11 828
Innb. i SUM pr 1.jan	27 050	27 185	27 232	27 171	27 258	27 351	27 500	27 664	27 971	28 105	28 390
Kg avfall pr innbygg.	291	305	411	435	437	451	408	413	410	418	417

**Gjennvinningsprosent / hushaldningsavfall levert gjennvinningsanlegg > 99%**

**Om lag alt hushaldsavfall går til gjennvinningsanlegg**

**Del II; Årsrekneskap 2012, balanse 31.12.12,  
økonomiplan 2013-2016**



**32. Rekneskap 2012**

mot budsjett 2012 og fjorårets resultat.

	Resultat 2011	Rev budsjett 2012	Resultat 2012
<b>DRIFTSINNTEKTER</b>			
Renovasjonsinntekt	-24 356 324	-24 000 000	-24 613 279
Inntekt slam	-7 111 849	-7 000 000	-7 033 095
Næringsavfall	-10 531 765	-10 000 000	-11 013 679
Andre inntekter	-36 000	-36 000	-145 000
Sal til gjenvinning	-1 735 284	-1 800 000	-1 692 274
<b>SUM INNTEKTER</b>	<b>-43 771 222</b>	<b>-42 836 000</b>	<b>-44 497 327</b>
<b>DRIFTSKOSTNADER</b>			
Løn og personal	5 512 461	5 600 000	5 596 764
Administrasjon	2 116 492	1 000 000	959 443
Adm. renov og slam eigarar	1 192 952	1 300 000	1 241 549
Drift Einestølen	1 959 413	2 000 000	2 129 995
Renovasjonsbil	9 520 536	9 400 000	10 767 291
Energigjenvinning restavfall	3 937 145	3 800 000	4 056 736
Transport til energigjenvinning	6 158 099	5 900 000	6 345 152
Tøming og transport slam	4 331 556	5 100 000	4 419 360
Transport container	814 323	800 000	972 268
Farleg avfall, transport og behandling	893 227	900 000	1 443 570
Kjøp konteiner	791 496		
Gjenvinningsstasjonar	1 156 926	1 200 000	862 505
Prøvetaking, miljøgebyr	566 328	450 000	653 640
Avsett til etterdrift	63 389	100 000	128 820
Avskrivningar	3 688 990	4 100 000	4 030 192
<b>SUM KOSTNADER</b>	<b>42 703 333</b>	<b>41 650 000</b>	<b>43 607 285</b>
<b>DRIFTSRESULTAT</b>	<b>-1 067 889</b>	<b>-1 186 000</b>	<b>-890 042</b>
<b>FINANS</b>			
Renteinntekter, aksjeutbytte	-304 121	-260 000	-305 268
Renteutgifter, bankgebyrer	26 312	20 000	30 815
<b>SUM FINANS</b>	<b>-277 809</b>	<b>-240 000</b>	<b>-274 453</b>
<b>RESULTAT</b>	<b>-1 345 698</b>	<b>-1 426 000</b>	<b>-1 164 495</b>

**Inntekter.**

**Renovasjonsinntekt.** Gebyrsatsane for renovasjon har stått fast sidan inngongen av 2009. Jamn auke i gebyrinntektene skuldast i hovudsak vekst i Førde.

**Inntekt slam:** I all hovudsak gebyrinntekter. Private slamavskiljarar 4 mill, kommunale anlegg 3 mill.

**Næringsavfall.** Avfall frå næringsdrivande og avfall frå abonnentar som ikkje inngår i gebyrordninga. Vidarefakturert formidling av containertransport til privatpersonar/næringsdrivande.

**Andre inntekter:** månadsleige frå SAR, godtgjering frå Rekom og leigeinntekter frå Statnett.

**Sal til gjenvinning:** Metall 49%, papir 25%, EE-avfall/batteri 11%, treverk til energigjenvinning 8%, glas 7%.

---

**Kostnader.**

**Lønn og personal.** Alle kostnader tilknytt løn tilsette, i tillegg honorar styre og representantskap.

**Administrasjon.** Kostnader som påløper innafor adm byggets vegger (kontor, annonsering, utsending av informasjon). Den høge kostnaden i 2011 skuldast oppgradering av kontorbygget.

**Adm renovasjon og slam eigarar.** Kommunane får den delen av gebyrinntektene for slam og renovasjon som er tilknytt kostnaden ved administrasjon av innkrevjingsordninga.

**Drift Einestølen.** Alt som påløper i driftsavdelinga på hovudanlegget, med unntak av kostnader tilknytt SUMs gjenvinningsstasjon (vedlikehald maskiner og bygg, dieselkjøp, deponidrift ...)

**Renovasjonsbil.** Ein reknefeil i fakturagrunnlaget til RenoNorden førte til at dei kvar månad sidan start kontrakt har fakturert om lag 30.000 for lite for tøming av dunkane i Fjaler Kommune. Krav om etterbetaling vart fremja ved utgongen av november 2012. Lov om foreldelse av fordringer (3 år) resulterte i at SUM har betalt for 3 år og ein månad og avvist kravet på ytterlegare 1 år 11 månader. I kostnad renovasjonsbil utgjør etterslepet frå desember 2009-desember 2011 kr 730.000.

**Energigjenvinning/transport til energigjenvinning restavfall.** 14.149 tonn avfall (fordelt på 529 vogntog) utkjørt til energigjenvinning. Fordeling gebyrfinansiert avfall/ næringsavfall: 55/45.

**Transport container:** Kostnad med containertransporten frå våre gjenvinningsstasjonar ute i kommunane har gått ned med fleire hundre tusen kroner årleg (grunna utbygging og større einingar). Når denne posten auker i rekneskapen, skuldast det at SUM i aukande grad vidareformidler containertransport til næringsdrivande, burettslag og husbyggarar (sjå inntekter næringsavfall)

**Farleg avfall, transport og behandling.** Auke inneber fleire faktorar:

- 32 % auke i innsamla mengde.
- Ny kontrakt med SAR ga høgre pris på transport og behandling av farleg avfall frå våre gjenvinningsstasjonar.
- Mange nye fraksjonar: CCA-impregnert, klorparafinvindauge, byggavfall (byggisopor, golvbelegg, bygningsskum...)

Kvar gong ein ny avfallstype vert klassifisert som farleg avfall skal han inn frå gjenvinningsstasjonane ute til omlasting på Einestølen, og deretter vidare til korrekt handsaming.

**Gjenvinningsstasjonar.** Betaling til Myrmel bruk for drifting av gjenvinningsstasjonane i Askvoll, Fjaler, Gaular og Jølster. Betaling til Hyllestad Kommune for drifting av gjenvinningsstasjonen i Staurdalen. Reparasjoner, kjøp av utstyr og vedlikehald til samtlege gjenvinningsstasjonar (inkl Einestølen Gjenvinningsstasjon).

**Prøvetaking, miljøgebyr:** Sigevassprøver, resipientgransking, deklarasjonsgebyr og slutthandsamingsavgift.

**Etterdriftsfond.** 3.390 tonn plassert på avfallsdeponiet til SUM i 2012, kr 38,- sett av pr tonn.

**33. Balanse 31.12.12 mot 2011**

Note	Balanse 31.12.12 mot 2011	2011	2012
	<b>Anleggsmidler:</b>		
1	Finansielle anleggsmiddel	147 440	158 820
2	Utstyr, maskiner og transportmiddel	18 092 738	18 455 312
3	Faste eigedommar og anlegg	28 591 490	29 494 856
	<b>Sum anleggsmidler</b>	<b>46 831 668</b>	<b>48 108 988</b>
	<b>Omløpsmidlar:</b>		
	Kasse, bank, postgiro	8 640 575	11 014 501
4	Utestående krav	5 558 313	5 043 365
	<b>Sum omløpsmidlar</b>	<b>14 198 888</b>	<b>16 057 866</b>
	<b>SUM EIGENDELAR</b>	<b>61 030 556</b>	<b>64 166 854</b>
	<b>Eigenkapital:</b>		
	Interessekapital	100 000	100 000
5	Sjølvkostfond abonnentar	2 318 694	2 318 694
5	Fri eigenkapital	12 452 972	12 452 972
5	Resultat til fordeling		1 164 495
6	Anna eigenkapital	35 387 294	35 387 294
	<b>Sum eigenkapital</b>	<b>50 258 960</b>	<b>51 423 455</b>
	Langsiktig lånegjeld	-	-
	<b>Sum langsiktig gjeld:</b>	<b>-</b>	<b>-</b>
	Leverandørgjeld	6 334 503	6 148 320
7	Avsett etterdriftsfond	2 266 192	2 395 011
8	Avsett til AfP	221 440	267 168
	Skattetrekk, mva, arb.gj.avgift og feriep.	1 797 876	1 708 936
9	Påløpte kostnader	151 585	2 223 962
	<b>Sum kortsiktig gjeld</b>	<b>10 771 596</b>	<b>12 743 399</b>
	<b>Sum gjeld</b>	<b>10 771 596</b>	<b>12 743 399</b>
	<b>SUM GJELD OG EIGENKAPITAL</b>	<b>61 030 556</b>	<b>64 166 854</b>

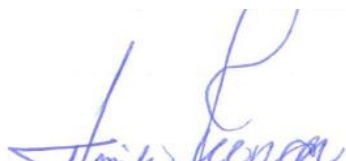
  
Henrik Lunde, leiar

  
Frida Melvær, nestleiar

  
Oddmund Klakegg

  
Kari Hilde Ulvik

  
Stig Moltumyr

  
Harald Kvame

  
Bjørn-Harald Haugsvær

  
Turid Vallestad

**34. Notar****Note 1 Finansielle anleggsmiddel**

Finansielle anleggsmiddel	Kjøp /innskot	Avskrivning/sal 2012
Finansielle anleggsmiddel 31.12.11	147 440	
derav Aksjar Rekom 53.297,-		
derav Eigenkapitalinnskot i KLP 94.143,-	11 380	
Finansielle anleggsmiddel 31.12.12		158 820

**Note 2 Maskiner og utstyr**

Maskiner og utstyr	Kjøp	Avskrivning/sal 2012
Maskiner og utstyr 31.12.11	18 092 738	
Avskrivningar, behaldarar 4.017.823		116 196
Avskrivningar, gjenbrukst. 1.795.650		89 460
Avskrivningar, miljøstasjonar : 421.405		19 292
Avskrivningar, kompaktor. Innkjøp: 2.130.000		149 100
Avskrivningar, gravemaskin. Innkjøp: 931.500		18 632
Gjenvinningsstasj Hyllestad 2006: 1.935.174,-		96 760
Gjenvinningsstasj Askvoll 2008: 2.312.274,-		115 620
Gjenvinningsstasjon Jølster 2.138.722,-	151 472	114 508
Gjenvinningsstasjon Gaular: 2.965.518,-		177 139
Gjenvinningsstasjn Fjaler: 3.814.409,-	-371 270	195 044
Containerar til gjenv stasjonar: 1.226.024,-	775 523	50 064
Truck kjøpt 2003. Innkjøp 249.500,-		19 960
Deponigassanlegg, inv. 2004 .1.644.183,-		147 976
Fuchs sorteringsmaskin 2006: 1.295.000		129 500
Glascontainerar kjøpt 2006: 540.610,-		71 076
24 hyttecontainerar: 2007: 436.700,-		54 588
Varebil 2007: 230.990,-		28 872
Hjullastar kjøpt 2007: 1.256.485,-		125 648
Hjullastar Volvo L110G	1 795 320	
Tana Shark, knusemaskin 2010: 2.690.362,-		269 036
Aktivering / avskrivning	2 351 045	1 988 471
Maskiner og utstyr 31.12.12		18 455 312

**Note 3 Eigedom og anlegg**

Eigedom og anlegg, sats 5 %	Kjøp	Avskrivning/sal 2012
Eigedom og anlegg 31.12.11	28 591 490	
Avskrivningar, Hesjedalen (tidl 15 år) Investering: 51.723.725,-		1 274 452
Omlastingstasjon 2006: Innkjøp 6.299.095		314 956
Lagerplass metallskrap 2006: Kjøp: 610.009		30 500
Komposteringsanlegg 2009: 3.988.278,-		199 412

Renseanlegg sigevatn 2009 : 2.194.014,-		109 700
Gbnr 29/196 Skei i Jølster: 380 000,-		
Gbnr 30/51 Olsetvikane, Askvoll: 322 117,-		
Gbnr 92/92 Flekke, Fjaler: 129.007,-	129 007	
Takoverbygg vekt, lagerhall, utviding Einestølen Gjenv stasjon 2012:3.279.010,-	2 703 379	
Aktivering / avskrivning	2 832 386	1 929 020
Eigedom og anlegg 31.12.12		29 494 856

**Note 4 Utestående fordringar.**

Utestående fordringar eldre enn 3 måneder under kr 5.000,-

**Note 5 sjølvkostfond og fri egenkapital, avsetjing og bruk.**

Avsetjing til sjølvkostfond	Tidlegare avsett	Avsetjing 2012
Sjølvkostfond 31.12.11		
fordelt på sjølvkostfond abonnentar og fri egenkapital	2 318 694 12 452 972	
Avsett totalt 2012		1 164 495
derav fond gebyrfinansierte tenester		-602 357
derav fond generert frå næring		1 766 852
Bruk av fondsmidlar		
derav gebyrfinansiert (abonment)		
derav næring		
Sjølvkostfond 31.12.12		1 716 337
Fri egenkapital 31.12.12		14 219 824

**Note 6 Anna egenkapital**

Beløpet avspeglar det som var avskreve etter kommunale rekneskapsprinsipp (tilsvarer betalt gjeld) ved omlegging til rekneskapslova etter lov om IKS frå 2005.

**Note 7 Avsett til etterdriftsfond**

SUM er organisert etter lov om IKS. For å oppfylle

- Avfallsforskriften § 9.10 om finansiell garanti og kostnadsdekning og
  - Veileder for etterdriftsfond frå SFT
- må vi setje av rekneskapsmessig til etterdrift .

Satsen er basert på ein rekneskapsmessig kalkyle for drift av reinseinstallasjonar og prøvetaking av sigevatn i 30 år.

**Note 8 Avsett til AFP:**

SUM har reservert seg mot KLP si ordning for AFP 62-64 år. Dette medfører at vi årlig set av eit beløp etter KLPs eige estimat ( for 2012 lik 1,05 % av brutto lønnskostnader).

**Note 9 Påløpte kostnader.**

Dei to største postane under påløpte kostnader er sluttoppgjjer for takoverbygg på Einestølen og faktura for renovasjon i desember 2012.

**35. Budsjett 2013 mot resultat 2012**

Styrets sak 14-2012 vedteken av representantskapet 19. oktober 2012.

	Resultat 2012	Budsjett 2013
<b>DRIFTSINNTEKTER</b>		
Renovasjonsinntekt	-24 613 279	-24 500 000
Inntekt slam	-7 033 095	-7 400 000
Næringsavfall	-11 013 679	-10 000 000
Andre inntekter	-145 000	-36 000
Sal til gjenvinning	-1 692 274	-1 800 000
<b>SUM INNTEKTER</b>	<b>-44 497 327</b>	<b>-43 736 000</b>
<b>DRIFTSKOSTNADER</b>		
Løn og personal	5 596 764	6 000 000
Administrasjon	959 443	1 000 000
Adm. renov og slam eigarar	1 241 549	1 400 000
Drift Einestølen	2 129 995	2 500 000
Renovasjonsbil	10 767 291	9 600 000
Energigjenvinning restavfall	4 056 736	3 887 000
Transport til energigjenvinning	6 345 152	6 080 000
Tøming og transport slam	4 416 960	4 000 000
Transport container	962 556	1 000 000
Farleg avfall, transport og behandling	1 443 570	1 500 000
Gjenvinningsstasjonar	862 505	1 300 000
Prøvetaking, miljøgebyr	653 640	300 000
Avsett til etterdrift	128 820	200 000
Avskrivningar	4 030 192	4 200 000
<b>SUM KOSTNADER</b>	<b>43 595 173</b>	<b>42 967 000</b>
<b>DRIFTSRESULTAT</b>	<b>-902 154</b>	<b>-769 000</b>
<b>FINANS</b>		
Renteinntekter, aksjeutbytte	-305 268	-300 000
Renteutgifter, bankgebyrer	30 815	10 000
<b>SUM FINANS</b>	<b>-274 453</b>	<b>-290 000</b>
<b>RESULTAT</b>	<b>-1 176 607</b>	<b>-1 059 000</b>

**Kommentarer til budsjett 2013****Inntekter**

**Gebyrinntekt renovasjon og slam:** Representantskapets budsjettmøte 19. oktober 2012 vedtok å halde gebyrsatsane fast også i 2013.

**Næringsavfall:** Stabilt kring 10 mill. årleg dei siste åra.

**Andre inntekter:** Ein transportør (SAR) betaler månadleg eit lite beløp for å kunne setje frå seg utstyr inne på SUM sitt område.

**Sal til gjenvinning:** Svinger mellom 1,3 og 2 mill, mykje avhengig av pris på metall.

**Kostnader**

**Løn.** Inflasjonsjustert.

**Administrasjon:** Inflasjonsjustert.

**Adm. renovasjon og slam eigarar:** Ny avtale teikna med eigarkommunane for perioden 2013-2015.

**Drift Einestølen:** Inflasjonsjustert.

**Transport og energigjenvinning restavfall:** Budsjett sett på grunnlag av rekneskapstal midtvegs i 2012, truleg litt for lågt om ein ser på sluttsummen for året.

**Transport dunkar:** Ny kontrakt 1/1-13: 9,4 million + ekstrahentingar.

**Transport slam.** Ordinære tømingar 2013 i Askvoll, Førde og Naustdal (same runde som 2011 indeksreg 2 år). Større kommunale anlegg, særleg Førde og Jølster, samt ekstratømingar.

**Transport containerar.** Inflasjonsjustert.

**Transport og behandling av Farleg Avfall.** Kraftig prisauke (behandlingskostnad) ved inngongen til 2012. Budsjettet legg opp til auka grad av innsamling på dette området.

**Operatør og drift gjenvinningsstasjonar.** Myrmel Bruk ( 0,84 mill), Hyllestad Kommune (0,16 mill), reparasjoner og vedlikehald (0,3 mill)

**Prøvetaking og miljøgebyr:** Resipientgransking (vert utført med 5 års mellomrom) avslutta i 2012. Budsjettert med slutthandsamingsavgift, deklarasjonsgebyr og sigevassprøver.

**Avskrivningar og etterdrift:** Nye investeringar har auka avskrivingskostnadene.

**Finansielle kostnader.** SUM har inga langsiktig gjeld. God likviditet gir litt renteinntekter.

**36. Økonomiplan 2013-2017**

Økonomiplanen har følgjande oppbygging:

1. Generelle rammevilkår
2. Investeringar og finansiering
4. Driftsbudsjett 2012-2015

**1. Generelle rammevilkår**

Rammevilkår					
	2012	2013	2014	2015	2016
Lønsvekst	3 %				
Prisvekst	3 %				
Rentenivået på lån/innskot	3 %				
Avdragstida på lån	15 år				

Prisvekst: Transportprisane utgjer 60 % av kostnadene ved SUM, indeks for lastebiltransport nytta.

**2. Investeringsbudsjett 2013-2017**

Investeringar (heile 1000 kroner)	2013	2014	2015	2016	2017	SUM
Kjøp av containerar, supplering dunkar	900	600	600	600	600	3 300
Div bygn messige justeringar	200	200	200	200	200	1 000
Utviding/ betongplate	900	900				1 800
Oppgradering gassanlegg (venteleg uaktuelt)	700					700
Lagerskur ytre stasjonar.	1100					1 100
Pårekneleg nykjøp/ utskifting tyngre maskinelt utstyr	2000					2 000
Deponiutviding	6000					6 000
<b>Sum investeringar</b>	<b>11 800</b>	<b>1 700</b>	<b>800</b>	<b>800</b>	<b>800</b>	<b>15 900</b>

**Kjøp av containerar.**

Reparasjon og nykjøp av containerar skjer kontinuerlig, og vert normalt behandla over driftsbudsjettet.

**Bygningsmessige justeringar.** Noko må stadig fornyast.

I 2012 oppgradering av gjenvinningsstasjonen på Einestølen og takoverbygg ved vekta/ i mottaket.

**Betongplate/ ”nett” v.metalltomt, for sortering/lasting: Sorteringshallen har høg belastning.** Det vert fortløpande vurdert å flytte deler av aktiviteten til det opparbeidde området v. metallskraptomta. Dette vil i tilfelle kreve betongplate og fang-nett.

**Oppgradering gassanlegg.** Anlegget for fakling av metangass har stogga. SUM har søkt (Fylkesmannens Miljøvernavdeling) om å få avvikle anlegget.

**Lagerskur ytre stasjonar.** Krav om tak over farleg avfallsfraksjonar for å unngå avrenning til grunnen er no ivareteke på Einestølen, vi ser på løysingar for å få dette til også på våre stasjonar ute i kommunane.

**Nye maskinar.** Fortløpande beredskap på utskifting ved behov

**Deponiutviding.** Det botntetta deponiområdet er nesten fullt. Sjølv om svært lite vert deponert i dag, vil ein for framtida ha behov for dette, også av beredskapshensyn.

**Finansiering.**

SUM har inga lånegjeld ved inngangen av 2013. Likviditeten er god, og vi ser ikkje føre oss nye låneopptak inneverande år.



**37. Driftsbudsjett 2013-2017**

SUM har avsett fondsmidler frå tidlegare års overskot. Dei som tilhøyrrer abonnentane skal vi tære opp før gebyrsatsane vert sett opp. Dei frie fondsmidlane – generert frå næringsavfallet – kan vi disponere meir fritt.

I tabellen under har vi forsøkt å synleggjere kva som skjer med den gebyrfinansierte delen dersom ein held gebyrsatsen fast i dei neste åra. Vi føreset at gebyrinntektene som tidlegare vil stige litt kvart år (at veksten i Førde held fram).

Inntektene frå næringslivet er og forsiktig budsjettert. Kostnadssida i tråd med rammevilkår kartlagt i tabell 1.

Med momenta vi har føreset ser det ut til å være liten grunn til å gjere dramatiske prisendringar eller kostnadskutt dei første åra.

<b>Tekst (tal i heile 1000)</b>	<b>Bud 2012</b>	<b>Rekn 2012</b>	<b>2013</b>	<b>2014</b>	<b>2015</b>	<b>2016</b>
Løn og personal	5 600	5 597	6 000	6 000	6 000	6 000
Administrasjon	1 000	959	1 000	1 100	1 200	1 200
Adm gebyrordning, kommunane	1 300	1 242	1 400	1 400	1 400	1 400
Drift Einestølen	2 000	2 129	2 500	2 400	2 500	2 500
Transportutgifter hushaldningsavfall	9 400	10 767	9 600	9 600	9 600	9 600
Energigjenvinning restavfall	3 800	4 056	3 900	4 000	4 100	4 100
Transport til energigjenvinning	5 900	6 345	6 000	6 500	6 600	6 600
Tøming og transport slam	5 100	4 420	4 000	4 500	4 500	4 500
Transport container	800	972	1 000	1 100	1 200	1 200
Farleg avfall, transp og beh	900	1 444	1 500	1 600	1 700	1 700
Gjenvinningsstasjoner	1 200	863	1 300	1 300	1 300	1 300
Prøvetaking, miljøgebyr	450	654	300	300	300	300
Avsett til etterdrift	100	129	200	100	100	100
Avskrivningar	4 100	4 030	4 200	4 300	4 400	4 503
<b>Driftskostnad</b>	<b>41 650</b>	<b>43 607</b>	<b>42 900</b>	<b>44 200</b>	<b>44 900</b>	<b>45 002</b>
Inntekter hushaldningar	-24 000	-24 613	-24 500	-25 000	-25 000	-25 000
Inntekter slam	-7 000	-7 033	-7 400	-7 600	-7 600	-7 600
Inntekter næringsavfall	-10 000	-11 013	-10 000	-10 000	-10 000	-10 000
Gjenvinning	-1 800	-1 693	-1 800	-1 800	-1 800	-1 800
Andre inntekter	-36	-145	-36	-36	-36	-36
<b>Driftsinntekt</b>	<b>-42 836</b>	<b>-44 497</b>	<b>-43 736</b>	<b>-44 436</b>	<b>-44 436</b>	<b>-44 436</b>
Driftsresultat	-1 186	-890	-836	-236	464	566
Finans	-240	-274	-290	300	300	300
Resultat	-1 426	-1 164	-1 126	64	764	866
Avsetjing til fond, abonnent	0	0	0	0	0	0
Bruk av sjølvkostfond	379	602	605	700	800	900
<b>Sjølvkostfond abonnent</b>	<b>1 939</b>	<b>1 716</b>	<b>1 111</b>	<b>411</b>	<b>-389</b>	<b>-1 289</b>

## Del III; Revisjonsmelding

### 38. Revisjonsmelding frå KRYSS-revisjonen



Dagleg leiar/  
Revisjonssjef: **Terje Førde**, Mobil: 99 22 92 27  
[terje.forde@kryssrevisjon.no](mailto:terje.forde@kryssrevisjon.no)  
[postmottak@kryssrevisjon.no](mailto:postmottak@kryssrevisjon.no)  
Bank: 3705.08.27845  
Org. nr.: 987 608 064 MVA

Sunnfjord Miljøverk IKS  
Einestølen

6800 Førde

Dykkar ref.:	Vår ref. :	Arkivkode :	Journalnr. :	Dokumentdato:
	SUM 2012 f:	216	030/2013	04.03.2013

#### **REVISJONSMELDING 2012 - Sunnfjord Miljøverk IKS .**

##### **Uttale om årsrekneskapen**

Vi har revidert årsrekneskapen for Sunnfjord Miljøverk IKS, som består av balanse pr. 31.12. 2012, resultatrekneskap som syner eit positivt brutto driftsresultat på kr 890.042,- og eit positivt netto driftsresultat etter finansposter på kr 1.164.495,- for rekneskapsåret avslutta per denne dato, og noteopplysningar.

##### *Sunnfjord Miljøverk IKS sitt ansvar for årsrekneskapen*

Sunnfjord Miljøverk IKS er ansvarleg for å utarbeide årsrekneskapen og for at den gir ei dekkande framstilling i samsvar med lov, forskrift og god bokføringsskikk, og for slik intern kontroll som Sunnfjord Miljøverk IKS finn naudsynt for å gjere det mulig å utarbeide ein årsrekneskap som ikkje inneheld vesentlig feilinformasjon, verken som følge av misleghald eller feil.

##### *Revisors oppgaver og plikter*

Vår oppgave er å gi uttrykk for ei meining om denne årsrekneskapen på bakgrunn av vår revisjon. Vi har utført revisjonen i samsvar med lov, forskrift og god revisjonsskikk i Norge, herunder International Standards on Auditing. Revisjonsstandardane krev at vi etterlever etiske krav og planlegg og gjennomfører revisjonen for å oppnå betryggande sikkerheit for at årsrekneskapen ikkje inneheld vesentlig feilinformasjon.

Ein revisjon inneheld utføring av handlingar for å innhente revisjonsbevis for beløpa og opplysningane i årsrekneskapen. Dei valgte handlingane avheng av revisors skjønn, herunder vurdering av risikoane for at årsrekneskapen inneheld vesentlig feilinformasjon, enten det skuldast misleghald eller feil. Ved slik risikovurdering tek revisor omsyn til den interne kontrollen som er relevant for Sunnfjord Miljøverk IKS si utarbeiding av ein årsrekneskap som gir ei dekkande framstilling. Føremålet er å utforme revisjonshandlingar som er hensiktsmessige etter omstenda, men ikkje for å gi uttrykk for ei meining om effektiviteten av Sunnfjord Miljøverk IKS sin interne kontroll. Ein revisjon omfattar og ei vurdering av om dei nytta rekneskapsprinsipp er hensiktsmessige og om rekneskapsestimata utarbeida av leiinga er rimelige, samt ei vurdering av den samla presentasjonen av årsrekneskapen.

Etter vår oppfatning er innhenta revisjonsbevis tilstrekkelig og hensiktsmessig som grunnlag for vår konklusjon.

*Regionskontor for kommunane:*  
Flora, Askvoll, Bremanger  
Flora kommune, Strandgt. 43, 2. etg., 6900 Flora  
Tlf. 57 75 60 97  
E-post: [postmottak@kryssrevisjon.no](mailto:postmottak@kryssrevisjon.no)

*Hovudkontor/regionskontor for kommunane:*  
Førde, Jølster, Naustdal, Gaular  
Førde kommune, Hafstadvegen 21, 6800 Førde  
Postboks 487, 6801 Førde. Tlf. 57 82 48 01  
E-post: [postmottak@kryssrevisjon.no](mailto:postmottak@kryssrevisjon.no)

*Regionskontor for kommunane:*  
Hyllestad, Fjaler, Gulen, Solund  
Hyllestad kommune, 6957 Hyllestad  
Tlf. 57 78 85 47  
E-post: [postmottak@kryssrevisjon.no](mailto:postmottak@kryssrevisjon.no)

*Konklusjon:*

Etter vår meining er årsrekneskapen avgjeven i samsvar med lov og forskrift og gir ei dekkande framstilling av den finansielle stillinga til Sunnfjord Miljøverk IKS per 31. desember 2012, og av resultatet for rekneskapsåret som vart avslutta per denne datoen i samsvar med lov, forskrift og god bokføringsskikk.

**Uttale om øvrige forhold***Konklusjon om budsjett*

Basert på vår revisjon av årsrekneskapen som omtala ovanfor, meiner vi at dei disposisjonar som ligg til grunn for rekneskapen er i samsvar med budsjettvedtak, og at beløpa i årsrekneskapen stemmer med regulert budsjett.

*Konklusjon om årsmeldinga*

Basert på vår revisjon av årsrekneskapen som omtala ovanfor, meiner vi at opplysningane i årsmeldinga om årsrekneskapen er konsistente med årsrekneskapen og er i samsvar med lov og forskrifter.

*Konklusjon om registrering og dokumentasjon*

Basert på vår revisjon av årsrekneskapen som omtala ovanfor, og kontrollhandlingar vi har funne naudsynte i henhold til international standard for attestasjonsoppdrag (ISAE) 3000, meiner vi at leiinga har oppfylt si plikt til å sørge for ordentleg og oversiktleg registrering og dokumentasjon av Sunnfjord Miljøverk IKS sine rekneskapsopplysningar i samsvar med lov og god bokføringsskikk.

Førde, 04. mars 2013

  
Terje Førde  
Revisjonssjef  
Dagleg leiar/Revisjonssjef

  
Kari Håheim Sygna  
Kommunerevisor I