



Styrets årsmelding for år 2014

Datert 20. mars 2015

Styrets sak 5 -2015

Del I:

Årsmelding

Del II:

Årsrekneskap 2014, balanse 31.12.14

Budsjett 2015

Økonomiplan 2015 – 2019

Del III:

Revisjonsmelding

Del I Årsmelding.....	3
1..... Utviklinga i SUM 1993 – 2014, oppsummering	4
2..... Driftsløyve, forurensingslova	5
3.....Eigartilhøve og eigarane si målsetjing med SUM.	5
4..... Avtaler mellom eigarane og SUM	7
5..... Avfallsbeholdningar ved årsskifte	8
6..... Førebyggjande tiltak, unormale hendingar, særlege problem. Klager.	8
7..... Beredskapsplan	9
8..... Informasjon. Ny APP	9
9..... Kontrakter - avtaler	10
10..... Farleg avfall generelt og EE-avfall	10
11..... Vindauge med PCB og klorparafinar	10
12..... Golvbelegg og skumplastisolasjon - EPS – «isopor»	11
13..... Plast	11
14..... Bygningsgips	11
15..... Anlegg og bygningar, utstyr-maskiner	12
16..... Planlagd deponiutviding	13
17..... Sigevatn. Resipientgransking. Årsrapport vatn. Ledningskontroll	13
18..... Fakkelanlegg deponigass søkt stengt av	14
19..... Gjenvinningsstasjonar, ytre	14
20..... Påverknad ytre miljø – utsjånad, lukt mv	14
21.....Returpunkt; Emballasjeglas/glasflasker og hytte-containerar	14
22..... Nedgravd løysing, pilotprosjekt	15
23..... Slammottak	15
24..... Mannskap som følgje av aktivitet	15
25..... Fylkesmannen og Miljødirektoratet (M.dir)	15
26.....Utvikling dei neste åra; Kan ROAF-anlegget vise veg?	15
27..... SUM samarbeider og gir råd	16
28..... Info – internett; Postutsendinga redusert.	16
29.....Opplæring - kompetanseheving	16
30..... Stor vekt på helse miljø tryggleik. Bedriftshelseteneste	17
31..... Godtgjersle styre-rep.skap-klageutval	17
32..... Forurensingslova § 2 og retningslinjene for avfallsarbeidet:	17
33..... Skatt	17
34.....I høve til Regnskapsloven § 3-3:	18
35..... Styrets vurdering.	18
36..... Statistikk	20
Del II; Årsrekneskap 2014, balanse 31.12.14, økonomiplan 2015-2019.....	24
37..... Resultat 2014	25
38..... Balanse 31.12.2014	27
39..... Budsjett 2015 mot resultat 2014	31
40..... Økonomiplan 2015-2019	33
41..... Generelle rammevilkår	33
42..... Investeringsbudsjett	33
43..... Driftsbudsjett 2015-2019	34
Del III; Revisjonsmelding.....	35
44..... Revisjonsmelding frå KRYSS-revisjonen	35

Del I Årsmelding

1. Utviklinga i SUM 1993 – 2014, oppsummering

År 1993:

SUM vart skipa i mai 1993.

År 1994:

SUM i praktisk drift. Utkjøring av alle dei «umulege» dunkane, i bruk frå sommaren

År 1995:

Bygging av Hesjedalen avfallsplass i gang på hausten.

År 1996:

Bygging av ny gjenvinningsstasjon på Skei i Jølster.

Bygging av Hesjedalen avfallsplass heldt fram

År 1997:

Hesjedalen avfallsplass og adm.bygg /driftsbygg ferdig.

År 1998:

Bygging av anlegg for matavfallkompostering endeleg vurdert og lagt bort.

År 1999:

Det vart bygt ny gjenvinningsstasjon på Sande i Gaular Prøve-kompostering av slam blanda med knust treverk kom i gang

År 2000:

Saman med Jordforsk; Vurdering av metannedbrytande deponidekke.

Alt kloakkslam frå SUM-kommunane vart kompostert på toppen av fyllinga.

Frå haustparten vart deponiet utvida

År 2001:

Meldingane om dyresjukdommar i Europa: ku-galskap samt munn- og klauv-sykje

BIR (Bergen) bygde sitt forbrenningsanlegg med kapasitet ca. 110.000 årstonn

Deponiutvidinga vart avslutta på vårparten

År 2002:

I EU-systemet vart det grundig drøfta kva tiltak som ville vere aktuelle for å hindre smittespreiing, jamfør dyresjukdommane i 2001.

Det vart bygt ny gjenvinningsstasjon i Fjaler

År 2003

SUM gjekk ut i EØS-området med forespørsel om bygging av gassanlegg.

SUM gjekk også ut på med ”hurtigforespørsel” for å sikre at matavfallet kunne takast ut av fyllinga til 01.12.03.

Retura Fjordane AS vart skipa med SUM som eieeigar.

År 2004:

Gassanlegget stod ferdig innan fristen 01.06.04.

Forespørsel på handtering av SUMs restavfall frå hushaldning 2005-2006-2007.

1.juli 2004 vart Forurensingsloven endra;

FORBRUKSAVFALL gikk ut, ny nemning vart HUSHALDNINGSAVFALL. Ca 30% av tidlegare monopolvare gikk inn i den nye nemninga

NÆRINGS-AVFALL som tok over for

PRODUKSJONSAVFALL.

REKOM vann anbodskonkurransen på forbrenning med energigjenvinning.

År 2005

Starta planlegging av sorterings- og omlastingshall.

Sunde Gjenvinning AS og SAR AS aksjar i Retura Fjordane

SUM søkte om nytt driftsløyve, svaret kom i 2008

År 2006

Omlastings- og sorteringshallen vart bygt og teken i bruk seint på hausten. Utvendig flate for metallskrap vart opparbeidd

SAR AS vann kontrakten på inntransporten frå gjenvinningsstasjonane, returpunkta og farleg avfall.

Olav Tenden Transport AS (Stryn) vann transport- og sorteringskontrakten på papir.

Ny gjenvinningsstasjon i Staurdalen i Hyllestad; Den første stasjonen for ”krokkliff” (store 41 m³ containerar)

År 2007

Anbudsrunde på slam og dunkrenovasjon.

I Staurdalen – Hyllestad vart det innført løysing for betalingsavfall.

Retura Fjordane AS vart avvikla

År 2008

Retura Fjordane AS avvikla

Fylkesmannen; nytt driftsløyve i mars måned, ref søknad år 2005

Opparbeiding av ny slamkomposteringsplass Einestølen under arbeid.

År 2009

Ny gjenvinningsstasjonen i Askvoll

År 2010 - 2011

Ny gjenvinningsstasjon i Gaular vart bygt på haustparten, og kom i drift i desember 2010

Det vart også bygt ny stasjon i Jølster og Fjaler, vart tekne i bruk 2011

Alt brennbart til energigjenvinning.

Adm.bygget Einestølen ferdig 2011, 2 nye kontor plassar (dei første sidan opprinneleg bygging 1997). Lagerbygg (rundt 400 m²), utviding traileroppstilling utanfor port og «elv i rør» ovanfor vekta ferdigstilt.

År 2012

Einestølen; Tak over vekta i 2012.

Gjenvinningsstasjonen oppgradert, ferdig desember. Alle nedbørspåverka fraksjonar er under tak, og heile stasjonsområdet er meir romsleg sidan nybygget er lagt «bak» i tidlegare skråning.

SUM tok over driftinga av 4 gjenvinningsstasjonar gjennom kontrakt med driftar Myrmel Bruk v. Ove Myrmel; Jølster (Skei), Gaular (Sande), Fjaler (Kjørlevika) og Askvoll (Olsetvikane).

Omlagginga frå kommunal drift vart gjort etter dialog med dei 4 kommunane.

Hyllestad kommune driftar stasjonen på Myrgjerdet.

År 2013

Behovet for å få meir ømfintleg avfall under tak, gjorde at det vart bygt lagerbygg (garasjemodul) på gjenvinningsstasjonane; Skei, Sande, Kjørlevika, Olsetvikane, Staurdalen.

Det vart innkjøpt komprimatorcontainerar til dei same stasjonane for å presse saman laust papp og papp, og effektivisere inntransporten. Dermed vert papirfraksjonen tømt i krokkliff-løysing som går i same tømingsyklus som andre større fraksjonane, til dømes restavfall, treverk, metall

År 2014

Slamkomposteringsflata utvida med 2.000 m² asfaltert dekke, tidlegare flate 5100 m², ∑ 7.200 m². SUM overtok driftinga av stasjonane i Jølster, Gaular, Fjaler og Askvoll. Stasjonen i Hyllestad framleis drifta av kommunen

Investeringane opp gjennom åra i grove trekk

Tekst	År	Mill. kroner
Overtaking av frå ISR inkl. Løkingsmyra avfallsplass	1994	9
Dunkar og containerar	1994	10
Bygging veg til Einestølen	1996	17
Diverse grunnkjøp	1996	2
Bygging Hesjedalen avfallsplass	1997	20
Bygging Einestølen gjenvinningsstasjon m. adm.bygg	1997	7
Etablering og Bygging gjenvinningsstasjonar (frå 1996)	Frå 1996	6
Utviding Hesjedalen avfallsplass	2001	6
Maskiner	1994 - 2007	5
Gassanlegg og omlastingsbås	2004	2
Omlastingshall	2006	6
Bygging gjenvinningstasjon i Hyllestad Diverse utstyr, m.a. containerkjøp	2007	3
Start-arbeid Einestølen etter nytt løyve. Start ny gjenv. st. Askvoll. Utskifting hyttecont.	2008	3
Ferdigstilling ny gjenvinningsstasjon Askvoll	2009	1
Opparbeiding komposteringsflate og slambingar, arrondering lagerplass syd omlastingshall, start opparbeiding sorteringsflate vest metallskraptomt	2009	3
Renseanlegg sigevatn, div sprenging, oppknusing steinmassar, opparbeiding sorteringsflate v. metallskrap. Kvern for avfall og tre. Gjenvinn.stasjon Gaular og Jølster. container- og utstyrskjøp	2010	10
Ferdigstill stasjonane Gaular og Jølster (0,5), Bygging gjnv.st Fjaler (4 – refusjon), bygging kontor, lager og tak over vekt mm (4,5). Containerar mv. (1)	2011	10
Tak gjenvinningstasjon (1), komprimator containerar og andre containerar (1), hjullastar (1,8), opparbeiding nytt lagerareal (0,2)	2012	4
Lager / «garasje» Skei, Sande, Kjørlevika, Olsetvikane, Staurdalen. Komprimator- og andre containerar	2013	3
Utviding komposteringsflate, start grunnlag deponiutviding. Diverse coantainerkjøp	2014	2
<u>Samla investering pr jan 2015</u>		Ca 129 mill. kroner

2. Driftsløyve, forurensingslova

Fylkesmannens løyve av mars 2008 / justert sept 2008.

I mai 2014 tok Fylkesmannen opp evt. justeringa av driftsløyvet, SUM gav uttale til utkast; SUM har etter dette ikkje fått formelt utkast til høyring.

26. august 2014 gjorde Fylkesmannen vedtak om overføring av driftsløyva knytta til gjenvinningsstasjonane frå Myrmel Bruk til SUM; SUM sende klage på vedtaka 11. september med bakgrunn i av det ligg føre driftsløyve frå 2008. SUM er pr. januar 2015 ikkje kjend med at klagen er sendt til klageorganet Miljødirektoratet.

3. Eigartilhøve og eigarane si målsetjing med SUM.

Frå Selskapsavtalen:

§1 Selskapets firma og deltakarane

Selskapets firma er Sunnfjord Miljøverk IKS.

Dei deltakande kommunane er Askvoll, Fjaler, Førde, Gaular, Hyllestad, Jølster og Naustdal

Andre kommunar har høve til å søkje medlemskap. Selskapet har hovudkontor og forretningsadresse i Førde.

§2 Formålet med selskapet er:

Innsamling og transport av alle avfallstypar etter nærare avtale med kommunane.

Bygging og drift av behandlingsanlegg for restavfall etter gjenvinning

Selskapet skal bygge og drive innsamlingssystem, mottak, gjenvinningsanlegg, mellomagring og vidaresending av spesialavfall og avfall som kan gjenvinnast. Selskapet kan søkje samarbeid med andre kommunar, regionar og selskap der dette er naturleg

Selskapet kan delta i, - til dømes ved aksjekjøp – og / eller opprette sjølvstendige selskap - til dømes aksjeselskap - som skal ivareta spesielle oppgåver som har samanheng med drifta.

Selskapet skal leggje særleg vekt på miljøvenlege drift i alle ledd i avfallsbehandlinga og reduksjon av avfallsmengda.

Selskapet skal gje pålegg/råd i spørsmål som gjeld renovasjon, og i nært samarbeid med kommunane informere publikum og næringsdrivande om drifta av selskapet.

Selskapet skal i informasjonsarbeidet leggje vekt på å gje auka kunnskap og forståing for miljøvenlege behandlingsmetodar.

§3 Selskapsleiing

Selskapet vert leia av eit representantskap og eit styre. Representantskapet er selskapet sitt øverste organ. Medlemmene i representantskapet med personlege varamedlemmer vert valde av kommunestyra i medlemskommunane for 4 år i samsvar med den kommunale valperioden.

Medlem i styret kan ikkje vere medlem i representantskapet.

§ 4 Representantskapet

§4.1 Representantskapet skal ha eit medlemstal som tilsvarar folketalet i medlemskommunane slik at kvar kommune har ein representant pr. 2.500 innbyggjarar. Minimumstalet på representantar frå ein kommune skal likevel vere 2 representantar uansett innbyggartal

Ein får følgjande medlemstal i høve til folketalet:

Folketal	Medl. i repr.skap
0 - 2500	2
2500 - 5000	2
5000 - 7500	3
7500 - 10000	4
10000 - 12500	5
12500 - 15000	6
15000 - 17500	7
17500 - 20000	8

Og så vidare etter same mønster

Utgangspunktet er folketalet i kommuneval-år, med basis i folketalet pr. 1.1.2004.

Folketalet og talet på medlemmer i representantskapet vert justert kvart 4. år, første gang 01.01.2008 og ved opptak av nye medlemskommunar eller ved endringar i eigarkommunane.

Folketalet og prosentdelinga er slik pr.01.01.2012 (Kjelde Statistisk Sentralbyrå):

Kommune	Folketal	Folketal	Fordeling	Fordeling	Medl.repr.skap
	01.01.08	01.01.2012	% 2008	% 2012	
1413 Hyllestad	1505	1 461	5,49	5,18	2
1428 Askvoll	3065	3 010	11,18	10,67	2
1429 Fjaler	2849	2 832	10,39	10,04	2
1430 Gaular	2748	2 848	10,02	10,09	2
1431 Jølster	2929	3 052	10,68	10,82	2
1432 Førde	11650	12 307	42,50	43,61	5
1433 Naustdal	2668	2 710	9,73	9,60	2
	27414	28 220	100,00	100,00	17

§6 Styret

§ 6.1.1 Styret skal ha eit medlemstal som tilsvarar folketalet i medlemskommunane slik at kvar kommune er representert:

Folketal	Medl.i styret
0 - 10000	1
10000 - 15000	2
15000 - 20000	3
20000 - 25000	4

Styremedlemmene skal ha personlege varamedlemmer.

Representantskapet m. personleg vara :

	Namn fast	Namn personleg vara
JØLSTER	Ragnhild Sæle	Audun Høyvik
JØSTER	Anders Kristian Sægrov	Jan Ove Flaten
NAUSTDAL	Trude Meek	Arne Kjell Folkestad
NAUSTDAL	Anne Britt Øyra, nestleiar	Stian Grimseth
ASKVOLL	Onar Osland	Marit Klausen
ASKVOLL	Linda Landøy	Oddbjørn Aalen
FJALER	Kjetil Fristad	Kåre Eimind
FJALER	Ida Ravnøy	Anita Nyland Skaar
GAULAR	Mathias Råheim	Anita Eide Kvamme
GAULAR	Grim Erik Gillestad	Heidi Vallestad
HYLLESTAD	Svein Reidar Dale	Yvonne Dale
HYLLESTAD	Ivar Systad	Anne Karin Eiken
FØRDE	Olve Grotle	Christina M. Kvamme
FØRDE	Iris Loftheim	Ove Varlid
FØRDE	Jan Taule, leiar	Sindre Roska
FØRDE	Terje Gjertsen	Steinar Strømsli (retta 14.4.15)
FØRDE	Norvall Nøringset	Helge Schei(retta 14.4.15)

Styremedlemmer m. personlege varamedlemmer

	Namn fast	Namn personleg vara
JØLSTER	Oddmund Klakegg	Judith Kapstad
NAUSTDAL	Harald Kvame	Turid Anita Viken
ASKVOLL	Frida Melvær, styrets nestleiar	Kjell Kristian Carlsen
FJALER	Stig Moltumyr	Hogne Kvangarsnes
GAULAR	Henrik Lunde, styreleiar	Margunn Skudal Nistad
HYLLESTAD	Kari Hilde Ulvik	Solveig Nordbø
FØRDE	Bjørn-Harald Haugsvær	Tore Fossen
FØRDE	Turid Vallestad	Gro Indrebø

Det vart halde 7 styremøte i 2014

Klageutvalet:

Jølster fast	Dag Arne Veiteberg	Jølster vara	Janne Eikås
Naustdal fast	Ole Erik Thingnes, nestleiar	Naustdal vara	Viggo Leikanger
Askvoll fast	Jostein Erikstad	Askvoll vara	Ole Andre Klausen
Fjaler fast	Kåre Eimind	Fjaler vara	Joy Taylor
gaular fast	Harald Solheim	gaular vara	Erlend Fossen
Hyllestad fast	Unni Systaddal	Hyllestad vara	Heidi U. Atterås
førde fast	Siw Landro, leiar	Førde vara for Landro	Karl Øystein Haug
førde fast	Kjell Arne Hjellbrekke	Førde vara for Hjellbrekke	Knut Johansen

Utvalet konstituerte seg på møte 17. februar 2012, og valde:

Leiar Siw Landro

Nestleiar Ole Erik Thingnes

I 2014 var der ikkje klagesaker til behandling i utvalet.

4. Avtaler mellom eigarane og SUM

Kommunale forskrifter

Eigarkommunane har likelydande forskrift for renovasjon og slam.

Gebyrfastsetjinga var i 2014 lik i alle eigarkommunane.

SUMs oppdrag på vegne av eigarkommunane:

- Gjennomføre all innsamling av hushaldningsavfall i kommunane, ref Forurensningsloven §30, jamfør §34, enten sjølv eller gjennom avtaler med aktuelle entreprenørar.
- Syte for at alle abonnentane har det utstyret som skal til for å gjennomføre kjeldesortering og innsamling i henteordningar
- Syte for alt nødvendig oppsamlingsutstyr på returpunkt, til dømes utplasserte containerar for emballasjeglase og hytteavfall. Avfallsinnsamling frå desse punkta enten sjølv eller gjennom avtaler
- Bygge ut og drifte gjenvinningsstasjonane enten sjølv eller gjennom avtaler
- Syte for alt nødvendig oppsamlingsutstyr på gjenvinningsstasjonane, til dømes utplasserte containerar for farleg avfall, restavfall, treverk metallskrap. Etablere og drifte ”returpunkt!” for emballasjeglase og hytteavfall.
- Hente alt rettmessig levert avfall frå gjenvinningsstasjonane og returpunkta og sikre korrekt gjenvinning og/eller sluttbehandling, enten sjølv eller gjennom avtaler

Driftsavtaler gjenvinningsstasjonar

Hyllestad kommune driftar stasjonen i Staurdalen.

Myrmel Bruk drifta stasjonane i Jølster, Gaular, Fjaler og Askvoll til og med august 2014; SUM driftar dei same stasjonane frå og med september.

5. Avfallsbeholdningar ved årsskifte

Alle komm.	jan.12	jan.13	jan.14	jan.15
140 l restavfall	8612	8725	8793	8851
240 l restavfall	1132	1105	1142	1162
660 l restavfall	312	337	355	386
140 l papir	8521	8656	8745	8826
240 l papir	796	793	804	811
660 l papir	275	300	303	313

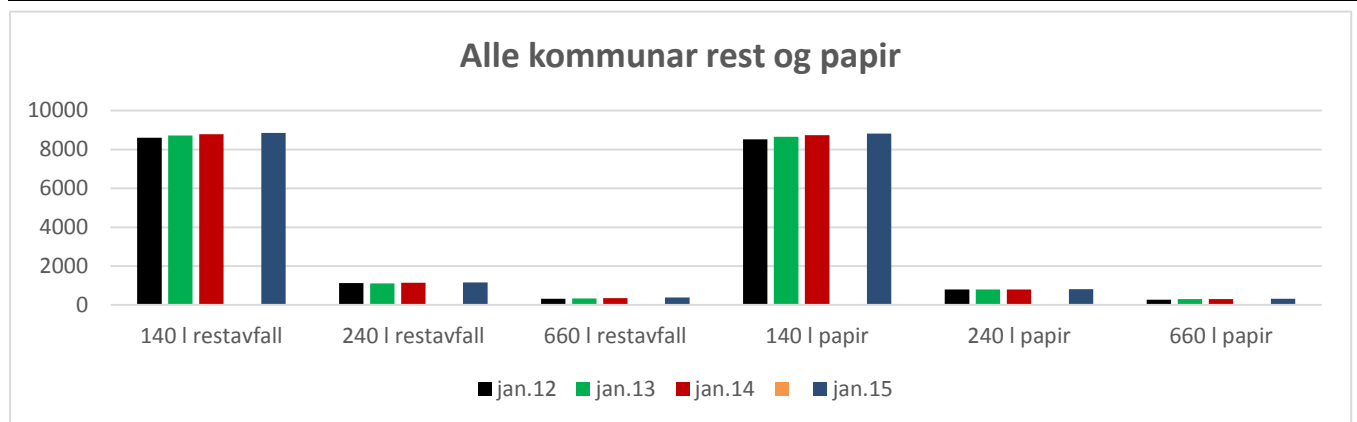

År	2000	2002	2004	2006	2008	2010	2012	2014
Rest	10 060	10 415	10 781	11 062	11 548	12 667	12 862	13 231
Papir	9 658	10 006	10 241	10 481	10 786	11 106	11 425	11 876

Hyttedunkar er både private abonnent og felles oppsamlingseiningar.

Kontainarar utplassert på oppsamlingsplasser for hytteavfall ikkje medtekne.

Teljing utført januar 2014 i samband med ny kontraktperiode RenoNorden. Kontroll av dunkar skjer kontinuerlig gjennom året.

Dunkar er vekta slik: 140 liter =1 240 liter =1,71 660 liter = 4,71 ein hyttedunk = 1

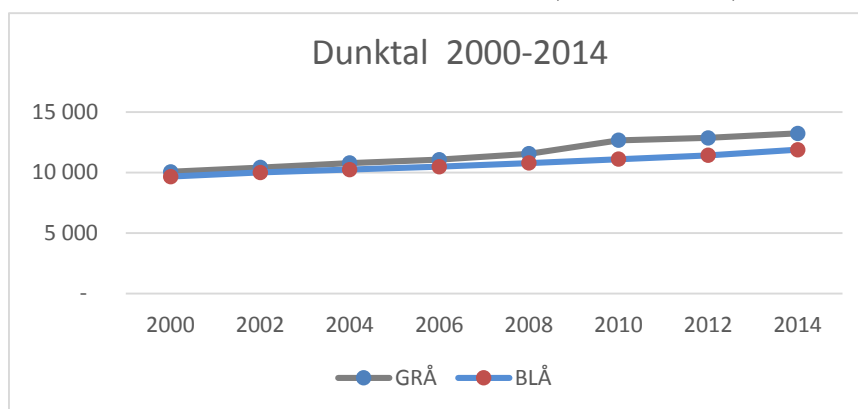

6. Førebyggjande tiltak, unormale hendingar, særlege problem. Klager.

Sommaren 2013 hadde SUM ei utriveleg utrenningshending; Det vart tippa for mykje fiskefeitt i båsane som skal ta i mot slikt, og ein god del feitt rann gjennom barrieren/opsugingsdemninga av knust treverk – som i normaltilhøve og ved passande mengder fangar opp kompostvara. Det flytande stoffet gikk inn på sigevasssystemet som har sitt endepunkt 200 meter frå land på Kvieneset på ca 30 m djup. Då feittet kom til overflata, vart det danna flak av klebrig stoff.

Strenger var tilgrisa, også ein del småbåtar vart utsette for svineriet.

Brannvesenet i Førde gjorde ein kjempejobb stilte med mannskap og rydda mange strekningar etter kvart som meldingane om tilgrising kom.

Det vart innført krav om at ingen får losse i slambåsane utan tilsyn frå SUM-personale, og i 2014 har det ikkje vore liknande hendingar

SUM komposterer ein del avfall frå Nortura. Mattilsynet tok kontakt; Dei måtte vurdere løysinga på grunn av skjerpa retningslinjer.

Etter synfaring og møter, sende SUM 17.november 2014 søknad om løyve til å halde fram med NORTURA-komposteringa.

Pr januar 2015 er søknaden ikkje besvart

Anlegget for deteksjon av brann samt innbrotvarslingsanlegget fungerer godt.

Brannalarm har vorte utløyst på grunn av damp frå avfall som hadde lege litt for lenge på grunn av manglande utkjøringskapasitet rundt årsskiftet 2014-2015; Den som har utkjøringskontrakta får dagleg rapport på mengder. Rett etter nyttår var lageret redusert til rett nivå, og «gammalt» avfall er fjerna

Varslingssystemet er slik:

- Kontrakt med Alarmsentralen på registrering og vidaresending av brannvarsling til Førde Brannvesen
- Kontrakt med Alarmsentralen på registrering og vidaresending av innbrotvarsling til Førde Brannvesen
- Førde Brannvesen er uttrykkingseining ved brannvarsling
- Kontrakt med Førde Brannvesen på uttrykking ved innbrotvarsling

SUM er svært godt nøgd med at Førde Brannvesen har hand om desse alarmane; Utrykkingstida vert kort og brannfolka har god kunnskap om anlegget på Einestølen.

Dunktøminga medfører ein del kontakt. Døme: Overfylte dunkar vert ikkje tømde og vegar som ikkje vert kjørt på grunn av at sjåføren ikkje finn det forsvarleg på vinterstid.

RenoNordens rapp. 2014, feil frå dunkbrukar:

	Førde			Naustdal			Jølster			Gaular			Fjaler			Hyllestad			Askvoll		
	Framkomst	Overfull	Feilsortert	Framkomst	Overfull	Feilsortert	Framkomst	Overfull	Feilsortert	Framkomst	Overfull	Feilsortert	Framkomst	Overfull	Feilsortert	Framkomst	Overfull	Feilsortert	Framkomst	Overfull	Feilsortert
Sum 2012	47	43	27	31	4	2	4	3	0	6	11	2	5	0	1	1	5	12	2	3	0
Sum 2013	36	36	11	23	4	0	7	0	0	9	3	1	15	2	1	4	2	1	9	2	1
Sum 2014	32	39	20	3	2	1	5	0	0	10	10	1	10	0	0	12	2	2	0	2	0

RenoNordens rapp. 2014, feil frå RenoNorden:

Oversikt over dunkar som urettmessig ikkje har vorte tømde, retta opp neste runde

	Førde	Naustdal	Jølster	Gaular	Fjaler	Hyllestad	Askvoll
Sum 2012	4	6	0	0	8	2	5
Sum 2013	18	6	5	8	8	1	2
Sum 2014	20	0	19	2	8	12	3

7. Beredskapsplan

SUM har beredskapsplan som vert revidert ved behov. Etter organisasjonsjustering hausten 2013, vart planen oppdatert 19. februar 2014. Ny oppdatering gjort 5. februar 2015

8. Informasjon. Ny APP

Det er få klager frå abonnentane. Mange brukar nettsidene og finn svar der. Nokre tar kontakt på telefon og e-post, det er om lag slutt på brev-post.

Under ruteomlegging i veker med «raude dagar» er det alltid ein del som bommar på tømmedag. Også spørsmål rundt nokre avfallsfraksjonar er av og til tema, til dømes om farleg avfall og plast.

Det vert etter behov gjennomført synfaringar og møter; SUM-personalet stiller opp når direkte-kontakt er det mest tenlege.

I 2014 vart det ved hjelp av lokale krefter utvikla APP som vart prøvd ut av nokre brukarar. Etter godkjenning frå aktuelle aktørar, vart APPen offentleg tilgjengeleg 30. januar 2015

9. Kontrakter - avtaler

Ansvarleg SUM	Gjeld	Avtale med	Varigheit	Opsjon varslast:	Merknad
Bu	Innkjøring frå SUMs gjenvinningsstasjonar	SAR AS, Florø	2012- 2015+ opsjon 1+1	30. sept. 2015	Ny anbodsrunde 2015 eller seinast 2017
Bu	Henting spesialavfall – farleg avfall på gjenvinningsstasjonar og verksemdar (etter innmelding) samt årleg henterunde	SAR AS, Florø	2012- 2016 Opsjonen er brukt		Ny anbodsrunde 2016
Bu	Tøming av glas og metall frå returpunkt	SAR AS, Florø	2012- 2015+ opsjon 1+1	30. sept 2015	Ny anbodsrunde 2015 eller seinast 2017
Bu	CCA		Kontrakt Norsk Gjenvinning Opsjon nytta til 4. mai 2017		Ny anbodsrunde vår 2017
Bu	Klorparafinvindaug, levering	Geminor	01.08.2017 Opsjon er brukt		Ny anbodsrunde vår 2017
Bu	PCB-vindaug	Ruteretur			
Grepstad	Energigjenvinning restavfall	REKOM AS, Bergen	01.04.14 – 31.03.17	Ingen opsjon mogleg	Anbodsrunde haust 2016
Øvrebø	Tøming av avfallbeholdarar, vanleg hushaldsrenovasjon	Reno Norden AS, avd. Førde	2013- 2017 opsjon 1 + 1 år	30.juni 2017	Ny anbodsrunde 1. halvår 2017 eller seinast 1. halvår 2019
Øvrebø	Papir, mottak-sortering-kjøp	Norsk Gjenvinning, Førde	2011----		SUM sel til høgstbydande som 31/12 er Norsk Gjenvinning, oppseieing avtale 3 mnd
Øvrebø	Gips	Gips Recycling, Frode Tangsveen	31.12.2015	Gips Recycling er eineleverandør, avtalen vert venteleg forlenga	Oppsigelse 3 mnd
Øvretveit	Tøming av slamavskillarar og tette tankar	Miljøservice AS, Stryn og Johny Birkeland Transport AS, Dalsøyra	2008-2015 inkl opsjon	Det er varsla bruk av opsjon 2014 og 2015.	Ny anbodsrunde 1. halvår 2015

Denne lista er imformierende og aldri komplett; Kontrakter/avtaler endrar seg stadig

10. Farleg avfall generelt og EE-avfall

Sitat; «Definisjonen på farlig avfall (før 2003 benevnt "spesialavfall") er slik: "Avfall som ikke hensiktsmessig kan håndteres sammen med annet husholdningsavfall eller næringsavfall fordi det kan medføre alvorlige forurensninger eller fare for skade på mennesker eller dyr."»

Svært mykje har vorte definert som farleg avfall, stadig fleire avfallsfraksjonar kjem til.

Frå tidlegare kjenner ein fraksjonane maling-lim-lakk-olje. Også CCA-impregnert frå før år 2003, kreosotimpregnert og asbesthaldig vare er velkjent.

EE-avfall (elektrisk avfall) inneheld miljøfarlege produkt, og skal takast i mot og gjenvinnast / sluttbehandlast på trygg måte.

SUM har godt system som tek vare på dei typane som pr i dag skal ut, jamfør godt innsamlingsresultat på fraksjonane

11. Vindaug med PCB og klorparafinar

SUM handterer desse farleg-avfalltypane slik forskrift krev. PCB-vindauga (åra 1965-1975) er inne i eit brukbart produsentansvarssystem.

Klorparafinvindauga (1976 – 1990) er ikkje inne i nasjonalt system, avhendingsproblematikken må løysast av det enkelte selskap.

Etter mange runder, har SUM oppnådd å kunne redusere mottaksprisane

Prisnivået er framleis for høgt, men sidan Miljødirektoratet ikkje vil gå inn på produsentansvarsordning tilsvarande PCB-ruter, er det tvilsamt om vesentleg lågare pris er oppnåeleg.

12. Golvbelegg og skumplastisolasjon - EPS – «isopor»

Slik stoda er, vert det meste av innlevert golvbelegg behandla som farleg avfall. Det same gjeld for skumplastisolasjon frå bygging, gjerne kalla «Isopor» (som er firmanamn) med fellesnamnet EPS Ekspandert Poly Styren.

Det viser seg at sluttbehandlingsløysingane varierer frå tid til tid; SUM skaffar lovleg avsetning når lageret er fullt

13. Plast

Næring

Etter dei opplysningar ein kan hente, er der løysingar på gjenvinning av næringslivsplast. SUM har ikkje engasjert seg for å få fatt i dette. Mengdene synest så små, at det ikkje er rom for mange aktørar.

Hushaldning

Etter styrevedtak er det innført ordning der alle abonnentar kan levere hushaldningsplast på alle gjenvinningsstasjonane, plasten skal gå til sortering for mogleg materialgjenvinning.

Det er skrive avtale med Norsk Gjenvinning som tek imot, ballar og mellomlagrar, og det er skrive avtale med Grønt Punkt som har det nasjonale ansvaret for ordninga

14. Bygningsgips

Gips vert skilt ut og går til materialgjenvinning. Motteken mengde har auka, det viser seg at ein del andre aktørar ikkje ønskjer å ha «ventelager» for dette produktet.

SUM har løyst dette; Det er sett av plass i eitt av lagerlokala der gipsen vert kjørt høgt opp langs betongveggen for å redusere arealbruk og risiko for fukt.

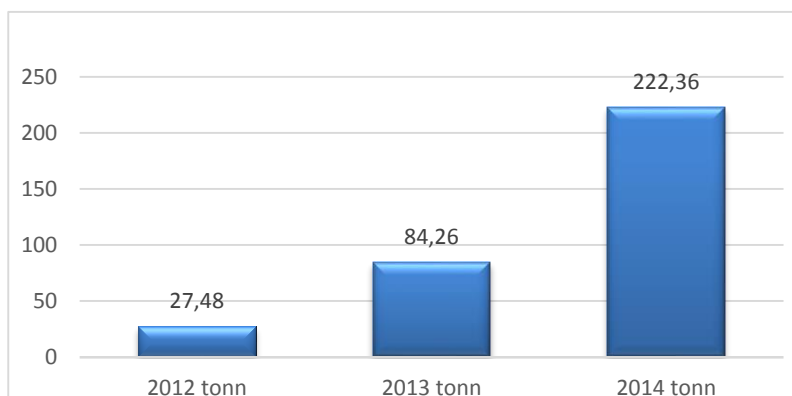

15. Anlegg og bygninger, utstyr-maskiner

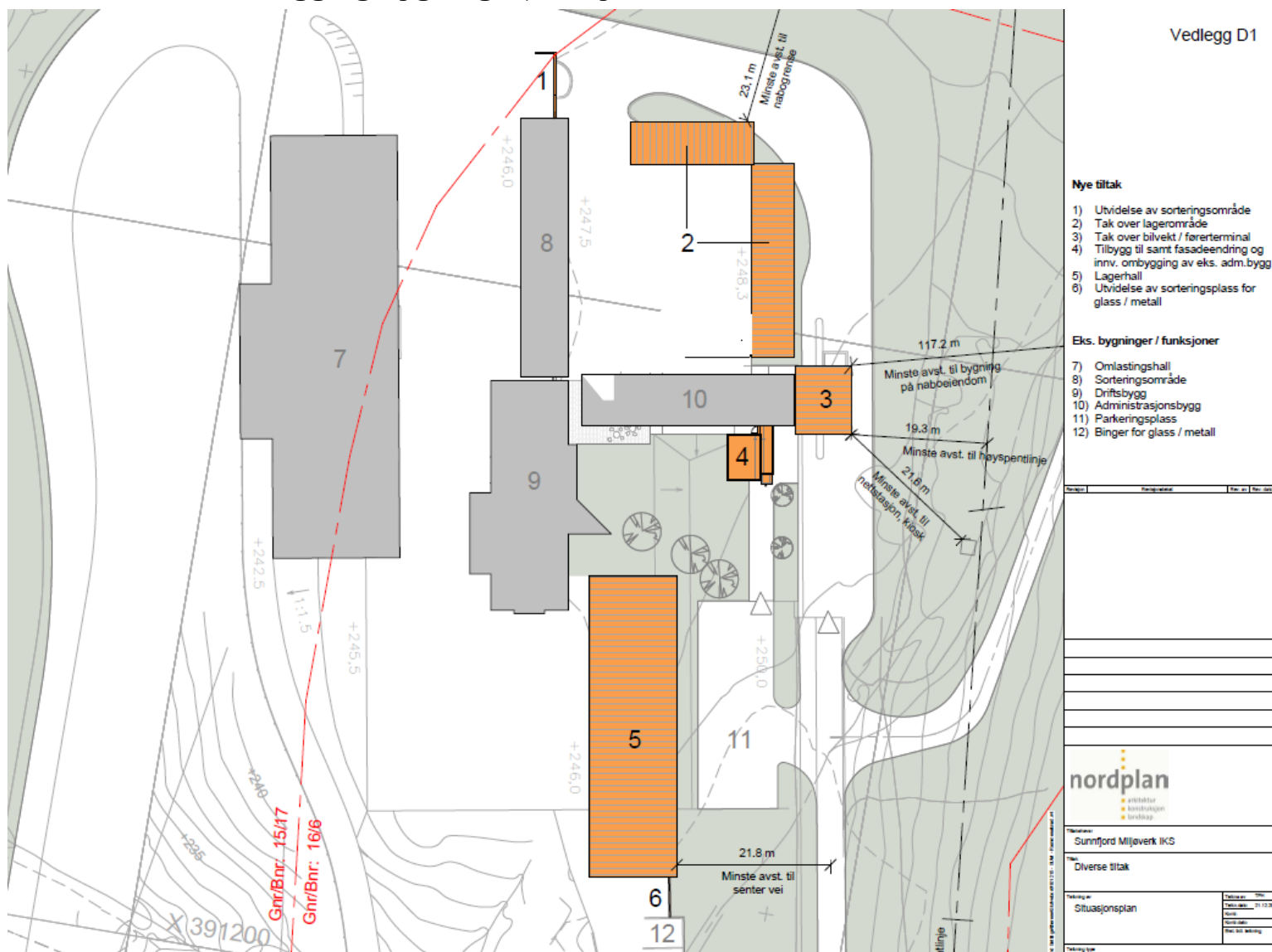

Mogleg nytt takoverbygg vest for dagens metallskrapptomt

Bygt:

- Tiltak 2 Overbygging rundt eksist. sorteringsområde for å kunne plassere meir under tak / verna for nedbør
- Tiltak 3 Tak over vekt. Gjennomført, tekking vår 2012
- Tiltak 4 Nye kontor, gjennomført
- Tiltak 5 Overbygging av større lagerområde for lengre tids lagring av t.d. PCB-vindu, batteri, ee, gips, + + . Gjennomført , golvstøyp og tekking vår 2012
- Tiltak 6 Utviding glasbåsar. Gjennomført. Golvstøyp vår 2012. Tak over vert vurdert
- Tiltak 7 Omlastingshall
- Tiltak 8 Overbygt og sjølvsortering, i lågarestående containerar
- Tiltak 9 Driftsbygning
- Tiltak 10 Administrasjonsbygg
- Tiltak 11 Parkeringsplass
- Tiltak 12 Glasbåsar

SUM har fleire maskiner i dagleg bruk:

2 stk 18 tonns hjullastarar, ikkje planer om skifting

1 sorteringsmaskin, kan bli skifta i større maskin, behandlingsmengdene er dobla sidan kjøpet i 2006

1 kvern for avfall og treverk, ikkje planer om skifting

1 gravemaskin, gammal maskin frå 1997, skifting vert vurdert (ventelegg ikkje i 2014)

1 kompaktor, ikkje planer om skifting men kan vere behov for nye tenner på skovlane

1 truck

16. Planlagd deponiutviding

Det er planlagt å utvide deponiet. SUM sende brev til Førde kommune og Fylkesmannen, der selskapet la opp til fullt ut å følgje gjeldande forskrift med omsyn til dobbel botntetting, og meinte dette skulle vere tilstrekkeleg for å gjennomføre arbeidet.

Førde kommune har ikkje meldt innvendingar. Fylkesmannen kravde at det skulle gjennomførast full søknadsrunde. Dette vart gjort, COWI med bistand frå Sæle AS, har utgreidd og på vegne av SUM sendt søknad til Fylkesmannen 22. januar 2015. Søknaden finn ein på SUMs nettsider

Illustrasjonen som følgjer deponisøknaden i neste bilde. Det er Etappe 3 som no er utbyggingsaktuell, og etappe 4 og 5 er tatt med for om mogleg å forenkle prosessen ved neste utviding:

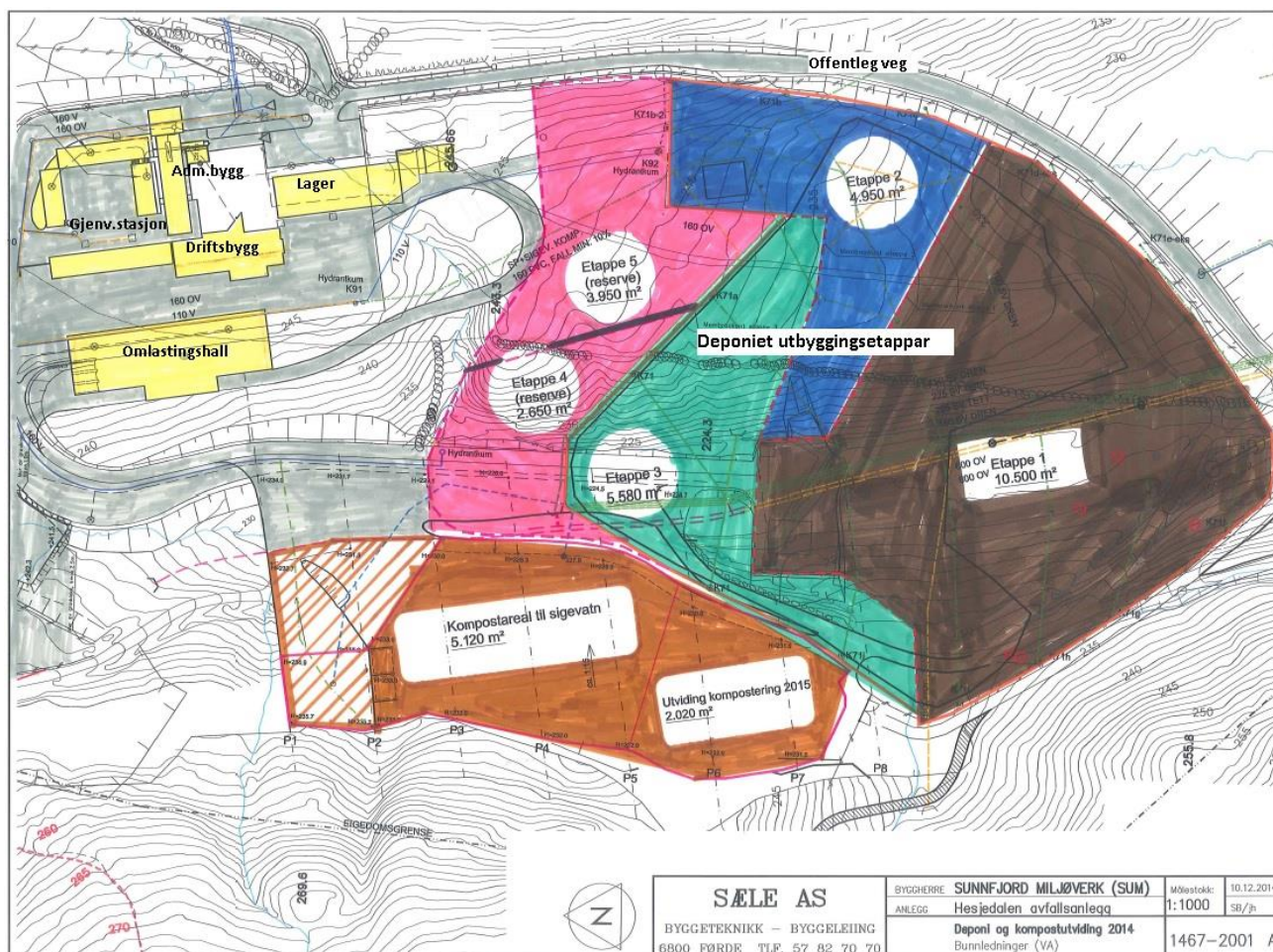

17. Sigevatn. Resipientgransking. Årsrapport vatn. Ledningskontroll

Det enkle renseanlegget vart sett i drift 2010.

Resipientgranskinga gjennomført 2011-2012 (VERITAS-rapporten er tilgjengeleg elektronisk på forespørsel) gav gode resultat og betre enn tidlegare granskingar.

Prøvetakingsområda er lagt i nærleiken av utsleppet frå tidlegare Løkingsmyra avfallsplass og avrenninga frå Hesjedalen avfallsplass. Funna indikerer at SUMs utslepp forurensar lite.

Det vert utarbeidd eigen årsrapport i høve vassovervaking

Dei tre store kummane på sigevassledninga vart kontrollert i 2014.

I 29/7-14 melde ein som hadde fiska i området ved Kvieneset at han meinte at sigevassledningen hadde løfta seg. Same dag var dykkar på plass, og registrerte at der var «løft» frå land og utover. Heile sjøledningen vart undersøkt og videofilma, løftet var kun inne ved land.

Det vart bora små hol to stader, og den løfta ledningen la seg på plass. Hola vart plugga. I desember vart det tatt ny kontroll, også denne gangen vart det registrert løft; Pluggane vart skrudd ut og ledningen la seg på plass. Det er bestilt ny kontroll rundt april 2015. Det vil bli vurdert automatisk lufting, om mogleg plassert i hovudkummen som ligg godt inne på land.

18. Fakkelanlegg deponigass søkt stengt av

I januar 2013 vart det sendt søknad til Fylkesmannen om nedstenging av gass-anlegget. Søknaden vart komplettert med detaljdata 16. mai 2013.

Kort frå søknaden:

Gassanlegget vart tatt i bruk 01.06.2004. Dei fyrste åra var drifta mykje på og av. Det var som forventa små mengder gass av dårleg kvalitet. Feilmeldingane var utallige og driftsstansane likeeins.

MGE-Teknik har lagt ned mykje arbeid for å få kontinuitet og drift med dei gassmengdene som er. Dei har utført årleg revisjon/ sikkerheitskontroll, oppdatert anlegget med siste versjonar for styring, gjort lokale tilpasningar og anlegget kan fjernstyrast av MGE-Teknik.

I samråd med MGE-teknik har eg stengt av 6 av i alt 12 brønner grunna lite gass med dårleg kvalitet.

Etter sikkerheitskontrollen i 2012 hadde vi ein intensiv periode på over ein månad der anlegget vart starta opp att, opptil 5 gonger om dagen, etter driftstans. Starta anlegget med CH₄ mengd på ca 35 % og gassmengd på under 30 Nm³/h. For kvar driftstans vart metankvalitet, gassmengd, kw effekt og fakkell temperatur lågare.

Etter oppfølging v.skriv 24. februar 2014, svara Fylkesmannen;

«Det er mykje som tyder på at gassanlegget ikkje fungerer optimalt, og at gassmengda er så liten at direkte avbrenning ikkje lenger er rett behandling. Manglande fakling vart då heller ikkje omtalt i vår tilbakemelding etter revisjonen i 2013. Fylkesmannen vil ta endeleg avgjerd i saka etter at årsrapport for 2013 er motteke, og heile 2013 kan vurderast samla.»

Søknaden er så langt ikkje besvart frå Fylkesmannen

19. Gjenvinningsstasjonar, ytre

Hyllestad / Staurdalen (i drift 2006), Askvoll / Olsetvikane (i drift 2009). Gaular /Sande (2010), Jølster / Skei (2010-2011). Fjaler / Dale (2011)

Strasjonane er aktivt drifta, og blir oppdatert etter mal for hovedanlegget på Einestølen. Ein del avfall er «attraktivt» ved nattleg besøk; låsbare lagerbygg reduserer uønska uttak. Det vert stadig gjort justering på stasjonane.

20. Påverknad ytre miljø – utsjånad, lukt mv

Det vert lagt vekt på at SUMs drift på hovudanlegget på Einestølen og gjenvinningsstasjonane, skal vere god både med omsyn til utsjånad og luktproblematikk. Dette gjeld også returpunkta.

Lukt frå anlegget (deponi og sigevass-system) vil kunne oppstå. SUM har 30. januar 2015 fått innspel frå granne i nord om at det til tider kan vere sjenerande lukt frå anlegget.

Det er relativt sikkert at desse utsleppa kjem frå tipping av ferskt slam – det er lite truleg at deponiet etter så mange år med ikkje-luktande innfylling skulle gi luktulemper. Saka vil bli følgt opp, for å få vurdert om noko kan gjerast i samband med slam-tipping.

SUMs anlegg skal framstå som ryddige, selskapet får generelt gode tilbakemeldingar, det har ikkje vore spesielle problem. Feiemaskinen for hjullastar gjer det mogleg å komme kjapt rundt ved behov, det er etter kvar store flater som må ryddast.

Rotteplage var i 2013 eit problem. SUMs folk er sær opptekne av problemstillinga og jobbar saman med skadedyrfirma for å straks å få rydda opp når problemet på nytt måtte oppstå. Det er sannsynleg at rotter vert tatt inn på anlegget ved avfallsinnkjøring, og dermed må det alltid reknast med nye aksjonar

21. Returpunkt; Emballasjeglas/glasflasker og hytte-containerar

Som vanleg etter kvart årsskifte og før SUM-info 1 vert klargjort, vert punkta vurdert. Talet «smådunkar» som hyttemottak vert redusert, vanlege 2,5 eller 4 eller 6 m³ vert løysinga.

Det kan bli mindre plasseringsjusteringar, dette vert vurdert fortløpande. Så langt råd, vert justeringar tatt med i SUM-info 1-(årstal) gjort kjent før påske kvart år.

22. Nedgravd løysing, pilotprosjekt

SUM er i gang med pilotprosjekt på korleis containerar kan senkast ned under bakkenivå og tømast med ordinære lift eller komprimatorbilar. SUM kjem venteleg til å bygge eit første anlegg i Førde for å vinne erfaring. Løysinga vert planlagt slik at den skal kunne brukast i alle eigarkommunane

23. Slammottak

Slamkomposteringsaktiviteten har auka voldsomt dei siste åra. Det har vorte vurdert å redusere mottak frå «utanom SUM», det må vurderast om SUM skal vere kapasitetsløysar for andre kommunar og selskap.

Så langt er konklusjonen at SUM handterer det som vert teke i mot, det er likevel naturleg å ha spørsmålet oppe i tida framover.

24. Mannskap som følgje av aktivitet

Behandlinga av hushaldsavfallsdelen vil vere om lag stabil.

SUMs prisar mot næringslivet er konkurransedyktig. Dette gir likevel ingen garanti for å halde på dagens mottaksmengder.

Arbeidsplassane er viktige; Haldninga er at arbeidsplassane kjem på plass fordi ein får noko til.

Mannskapsmessig er SUM bra posisjonert for dagens aktivitetar

25. Fylkesmannen og Miljødirektoratet (M.dir)

SUM ventar svar på ein del saker som ligg hos Fylkesmannen/Miljødirektoratet.

Særleg har klagesak etter gjenvinningsstasjonskontrollar 2013 stor interesse, både internt og slik vi har forstått andre aktørar i landet. Saka (brev datert 28. mars 2014 til M.dir) omhandlar mellom anna kva som er tilstrekkeleg bemanning, betaling for levering av farleg avfall og måten tvangsmulktvarsel vert nytta og nivået i høve påstått tvangsmulkt.

Saka vart sendt frå Fylkesmannen til M.dir. 30. juni 2014. SUM gav tilleggsopplysningar til M.dir v. brev datert 11. juli og 18. august 2014.

26. Utvikling dei neste åra; Kan ROAF-anlegget vise veg?

Formålet med selskapet ligg i Selskapsavtalen, som også legg grunnlaget for samarbeidet med eigarkommunane.

SUMs viktigaste oppgåve er å tilby abonnentane korrekt avfallsløysing basert på:

- Kontinuerleg oppdatering på kva avfallsalternativ som finst
- Kritisk vurdering av metodikk og løysing med sikte på god ressursbruk og forsvarleg utslepp til luft-jord-vatn
- Systematisk informasjon til alle abonnentane ved bruk av internett / elektroniske løysingar, info-blad, annonser, svar på telefon-spørsmål og ved personleg kontakt

SUM bidrar til avfallskunnskap hos abonnentane, næringslivet og samfunnet generelt.

SUM-styret og tilsette er godt oppdatert og i stand til å gjere dei nødvendige kritisk vurderingane. Deltaking i faglege konferansar, besøk på aktuelle anlegg og deltaking på fagmesser er viktige element i kompetansebygginga

Når og dersom eigarkommunane ønskjer det, stiller SUM med avfallskompetanse som enten finst i selskapet eller som gode nettverk kan framskaffe. Selskapet har mange kanalar som kan brukast, mellom anna i samarbeidet KS Bedrift og Avfall Norge, og gjennom KAV (=Vestlandssamarbeidet) der om lag alle interkommunale avfallsselskap og ein del enkeltkommunar frå Nord-Rogaland (inkl Stavanger-området), Hordaland og Sogn og Fjordane er med. Også medlemskapet i Norsk Forening for Farlig Avfall vert brukt aktivt.

Styret i SUM har besøkt ROAF (Romerike Avfallsforedling, rett sør for Gardermoen) og fått omvising på dei nye og moderne sorteringsanlegg. I dette anlegget skal teknologien sikre at sorteringsjobben vert gjort så godt at dei fleste fraksjonar kan materialgjenvinnast .

Anlegget er inne i sitt første prøveår. Styret vart informert om at ROAF på sikt håpar å kunne tilby andre å nytte anlegget.

Om SUM kunne vere aktuell i så måte – SUM har spurt ROAF – så ligg Romerike om lag på den vegen SUMs avfall tar når det vert transportert til energigjenvinningsanlegg.

27. SUM samarbeider og gir råd

Opp gjennom åra har SUM hatt god kontakt med avfallselskapa i sør, heilt til og med Stavanger. Det har vore gjennomført felles utgreiingar, erfaringsutveksling skjer ofte.

VESTLANDSSAMARBEID er kjent i avfallsbransjen; Organisert i KAV =Kommunalt Avfall Vestland

Kvar for seg vert selskapa og kommunane i Sogn og Fjordane små, samarbeid og samhandling må til for å sikre abonnentane og næringslivet forsvarlege avfallsløysingar.

Det vert jamnleg gjennomført felles anbudsrunder for å få opp interessa for å rekne / gi tilbod.

SUMs **personale** (gjerne kopla mot gode, faglege nettverk) og **utbyggingar** (gjennomført og planlagt) gir moglegheit for å kunne tilby avfallsløysingar for både offentleg og privat verksemd i tillegg til hushaldningane; På planlegging og gjennomføring.

28. Info – internett; Postutsendinga redusert.

SUMs internettside skal vere aktiv og selskapets hovud-informasjonskanal. Målet er å vere på hogget med nyhende samtidig som det trauste kjem fram.

Flygeblad ”SUM-info 1-(årstal)” har vorte spreidd til alle innbyggjarar og utanbygds hytteeigarar like før påske. Frå 2013 vart utsending til utanbygds hytteeigarar stogga; Brev vart sendt til alle, og dei vart oppmoda om å bruke SUMs nettsider / ta kontakt ved behov.

Sidan svært mange nyttar internett, vert det fortløpande vurdert å avslutte postsendinga til abonnentane i kommunane.

SUM-infoen om årleg henterunde farleg avfall og renovasjonsrutekalenderen har tidlegare vorte sendt til alle innbyggjarar som uadressert post. Dette vil også bli gjort i 2015.

SUM-APPen er tilgjengeleg for alle med smarttelefon, og dei interesserte kan legge inn varsling renovasjonsrute og henta annan informasjon via mobilen.

29. Opplæring - kompetanseheving

For å sikre personleg kompetanseauke, brukar SUM mange kanalar og metodar:

- Bevisst bruk av matpausar til å informere om smått og stort, ope haldning leiing/tilsette
- Deltaking på ei rekke seminar og konferansar, dei tilsette er kontinuerleg invitert til å komme med ønskje.
- Aktiv deltaking i organisasjonane KS Bedrift, Norsk Forening for Farleg Avfall, Avfall Norge
- Besøk i andre selskap

Eit av dei viktigaste opplæringsselementa er meiningsutvekslinga mellom tilsette kombinert med bruk av internett; Gjennom aktiv inkluderingsprosess – også gjennom formelle internmøte - gir og hentar dei tilsette idear og innspel til opplæring og praktisk drift.

30. Stor vekt på helse miljø tryggleik. Bedriftshelseteneste

SUM legg vekt på å ha godt og rett arbeidsmiljø, fysisk og psykisk. Alle tilsette er oppmoda om å «seie i frå» når dei meiner å finne situasjonar som kan gi risiko. Det har ikkje vore ulukker med personskade. Det vert gjennomført særskilt opplæring på vernespørsmål og innan mellomleing. Dokumentasjonen i nytt elektronisk system vil komme på plass i 2015 – SUM valde å skifte system med bakgrunn i erfaring. Det registrerte sjukefråværet var i 2014 var på 0,95% (2,19 % i 2013). Verksemda har merksemd på helse til den enkelte i vanleg arbeid og i mellommenneskeleg relasjon, og har bedriftshelsetenesta som kompetent hjelpe- beredskapsorgan.

Frå og med 2014 er SUM tilknytta  på nettet; <http://www.bedriftshelse1.no/>
Frå selskapets vedtekter hentar vi; «Bedriftshelse 1 er eigd av dei verksemdene som til ei kvar til er medlemmer». SUM opplever Bedriftshelse 1 som ein god samarbeidspart

31. Godtgjersle styre-rep.skap-klageutval

Representantskapet fastset kvart år godtgjersla til representantskap-styre-klageutval, vedtak april 2014;

Tekst	2014, kr
Fast møtegodtgjersle pr. møtedag for møtande medlemmer / varamedlemmer til møte i styret, utval og representantskap	1 290
Dokumentert tapt arbeidsforteneste vert pr møtedag dekkja med inntil	2 160
Udokumentert tapt arbeidsforteneste vert pr. møtedag dekkja med	1 430
Årleg godtgjersle til leiar av representantskapet	6 150
Årleg godtgjersle til leiar av klageutvalet	6 150
Årleg godtgjersle til styreleiaren	41 195
Årleg godtgjersle til styrets nestleiar	10 190
Årleg godtgjersle til dei faste styremedlemmene	6 150
Reisegodtgjersle vert dekkja i samsvar med Statens reiseregulativ	
Dekking barnepass under møter, inntil kr 200/time avgrensa oppover til kr 1.200	

32. Forurensingslova § 2 og retningslinjene for avfallsarbeidet:

§ 2. (retningslinjer)

Gjennomføringen av loven skal skje etter disse retningslinjer:

1. Det skal arbeides for å hindre at forurensning oppstår eller øker, og for å begrense forurensning som finner sted. Det skal likeledes arbeides for å unngå avfallsproblemer. Loven skal nyttas for å oppnå en miljøkvalitet som er tilfredsstillende ut fra en samlet vurdering av helse, velferd, naturmiljøet, kostnader forbundet med tiltakene og økonomiske forhold.
2. Forurensningsmyndighetene skal samordne sin virksomhet med planmyndighetene slik at planlovgivningen sammen med denne lov brukes for å unngå og begrense forurensning og avfallsproblemer.
3. For å unngå og begrense forurensning og avfallsproblemer skal det tas utgangspunkt i den teknologi som ut fra en samlet vurdering av nåværende og fremtidig bruk av miljøet og av økonomiske forhold, gir de beste resultater.
4. Avfall skal tas hånd om slik at det blir minst mulig til skade og ulempe. Det skal gjenvinnas der dette ut fra en avveining av miljøhensyn, ressurs-hensyn og økonomiske forhold er berettiget.
5. Kostnadene ved å hindre eller begrense forurensning og avfallsproblemer skal dekkas av den ansvarlige for forurensningen eller avfallet.
6. Forurensning og avfallsproblemer som skyldes virksomhet på norsk område skal motvirkes i samme utstrekning hva enten skadene eller ulempene inntreier i eller utenfor Norge

33. Skatt

Kommunale avfallsselskap som tilbyr kommersielle tenester i marknaden, er frå 01.01.2014 skattepliktige for næringsdelen av verksemda. Det har vore arbeidd mykje med å sikre at det rekneskapsmessige skal vere rett, mellom anna ved kjøp frå kompetent rådgjevingsfirma og i godt samarbeid med revisor

34. I høve til Regnskapsloven § 3-3:

Arbeidsmiljøet er godt. SUM er tilslutta bedriftshelseteneste, brukt både som rådgjevar og oppfølging av tilsette.

Likestillingsspørsmål vert vurdert når tilsetjing er aktuelt.

Det er 9 heiltids tilsette i SUM, åtte menn og ei kvinne, +1 vikar.

Dagleg leiars årsløn: kr 785.000

35. Styrets vurdering.

SUM er til for innbyggerane, og skal legge til rette slik at avfallshandtering, gjenvinning og sluttbehandling er i samsvar med selskapets formelle formål og lovgjevinga.

Forurensingslovens grunntone er god; Alle treng ikkje drive med alt over alt.

Det skal takast omsyn til både miljø og økonomi. Det som er miljømessig og økonomisk rett i sentrale strom med kortare avstand til behandlingsanlegg, treng ikkje vere rett over alt.

Det er politisk og formelt rett at avfallsbehandlinga vert tilpassa området /landsdelen Sunnfjord Ytre Sogn. Samarbeid med tilsvarende regionar – med tilsvarende bumønster – er naturleg og vert prioritert for å finne dei rette løysingane. Det såkalla VESTLANDSAMARBEIDET, gjennom fellesskapet Kommunalt Avfall Vestland (KAV), er svært nyttig med omsyn til påverknad og medverknad.

Styret legg stor vekt på at SUM skal halde seg oppdatert på nye løysingar. Dette vert gjort gjennom aktivt engasjement i faglege nettverk, og ved å besøke selskap som synest å ligge langt framme både strategisk og teknisk. Styret har svært god erfaring med fagreisar. I 2014 gikk reisa til ROAF på Gardermoen. Der såg vi på det mest moderne innan automatisk sortering. På denne måten flyttar ein sorteringa frå kjøkkenbenken, unngår feilsortering og sikrar best mogleg materialgjenvinning. Styret har retta førespurnad til ROAF om dei også kan handsame avfallet frå SUM.

Som statistikken viser, har SUM gode resultat på mange avfallsfraksjonar, til dømes innsamling av Farleg Avfall.

Kvart år vert gebyret den enkelte abonnent betalar over «kommunesetelen» vurdert, og det vert teke stilling til evt justering i samband med representantskapets haustmøte, der budsjettet vert fastlagt. Tilrådinga frå Styret og Representantskapet har alltid vore like gebyr i alle eigarkommunane; Kommunane fastset gebyret. Økonomien i SUM er god, og renovasjonsgebyret i SUM er lågt, samanlikna med våre grannar og på landsplan.

SUM legg vekt på å halde uendra gebyr over lengre periode; Når lovverket tillet å setje av midlar «i gode år» som skal brukast innan 3 til 5 år, har SUM valt utjamning og føreseielegheit.

Under arbeid med årsrekneskapen for 2014, har styret – med basis i økonomisk resultat – avgjort at alt hushaldsavfall kan leverast «betalingsfritt» på gjenvinningsstasjonane. Tidlegare vart det «gratis» å levere laust inventar frå bustadshuset, inkludert maling-lim-lakk. No er det «gratis» også å levere avfall frå ombyggingsarbeid – så lenge abonnenten sjølv tek seg av leveringa.

Det er viktig å halde anlegg og maskiner i god forfatning. Selskapet har valt å bruke litt trauste konstruksjonar og ikkje altfor finurleg utstyr, samansett og komponert slik at den daglege drifta ikkje vert for mykje spreidd. Tankegangen er at forsvarleg konsentrasjon betrar driftsøkonomien, og «traustheit» forenkler og reduserer driftskostnadane.

Drøftingane og samarbeidet i styret er godt.

Det er vanleg å drøfte alle typar sakar, både «tyngre» og «lettare» med bakgrunn i at dette gir god innsikt i praktiske spørsmål. Resultatet vert at styret har godt grunnlag for å ta avgjerd i økonomiske og miljømessige spørsmål.

Styrets punkttoppsumming:

- Kompetanseorgan for eigarane = Abonentane og kommunane
- Søkjer nye løysingar gjennom nettverksarbeid og god kontakt i fagmiljø
- Sjekkar at løysingane toler å bli granska mot miljømessige og samfunnsøkonomiske kriterier, ugjennomtenkte og lettvinde løysingar skal unngåast
- Jamleg kompetansebygging og spissing ved behov
- Fokus på gjenvinning vurdert mot miljø og økonomi
- Bidrar med avfallsløysingar og kompetanse for næringslivet
- Oppdatert på dei fleste typar avfallstilhøve enten sjølv eller gjennom gode nettverk
- Gir eigarane beskjed når ureglementære ting vert oppdaga, kommunane er forurensingsmyndigheit
- Bidrar til samarbeid utover primærområdet gjennom aktiv bruk av fagnettverk
- **Godt grunnlag for framhaldande drift**

 Henrik Lunde, leiar	 Frida Melvær, nestleiar	 Oddmund Klakegg
 Solveig Nordbø vara for Kari Hilde Ulyik	 Stig Møltumyr	 Turid Anita Viken vara for Harald Kvame
 Bjørn-Harald Haugsvær	 Turid Vallestad	

36. Statistikk

Deponert (Hesjedalen) frå opning 01.06.97, tonn

Gang nederste linje med 10 for å få tot (eller oversjå komma). År 2013 spesielt; ca 13000 tonn frå Gloppen

	År 1997 - 2005	år2006	år2007	år2008	år2009	år2010	år2011	År 2012	År 2013	År 2014
Næringsavfall		5718	4283	4625	10277	4730	4496	5661	18344	5034
Hush.avfall		633	762	545	677	98	23	43	37	41
Treverk/slam		4208	4203	5833	5371					
Sum frå 1997*10	12340,1	13396	14320,8	15421,1	17053,6	17536,4	17988,3	18558,7	20396,8	20904,3

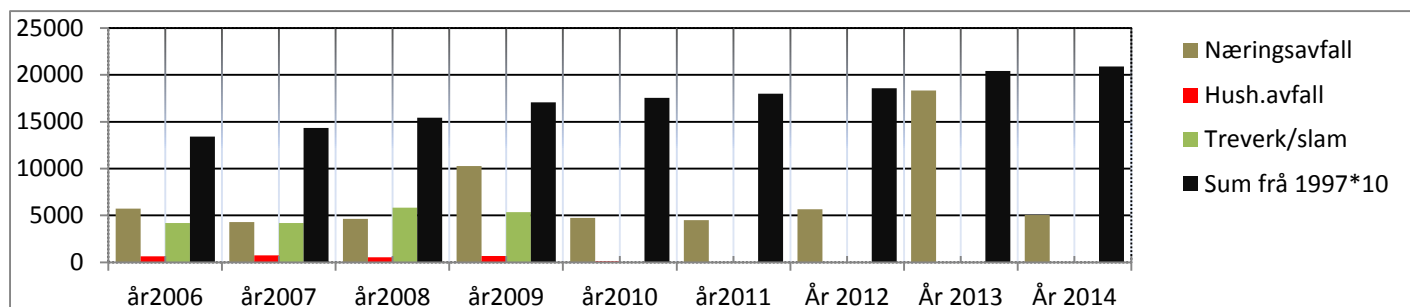

Restavfall renovasjonsbilane

Årstal	2003	2004	2005	2006	2007	2008	2009	2010	2011	2012	2013	2014	% i.h.2013
tal vegingar	1099	1113	1113	1122	1129	1205	1353	1339	1344	1336	1350	1333	98,7
Tonn	6061	6256	6477	6588	6711	6739	6679	6613	6802	6770	6813	6877	100,9
Innbyggjarar	27214	27159	27228	27274	27318	27461	27664	27971	28117	28390	28714	28724	
Pr innbyggjar, kg	222,7	230,3	237,9	241,5	245,7	245,4	241,4	236,4	241,9	238,5	237,3	239,4	
Snittvekt lass pr bil	5,52	5,62	5,82	5,87	5,94	5,59	4,94	4,94	5,06	5,07	5,05	5,16	

Merk; kg/ pr innbyggjar levert med renovasjonsbil er stabilt

Papir: Innsamla i SUM kommunane, tonn. Minkande tonnasje.

År	2000	2001	2002	2003	2004	2005	2006	2007	2008	2009	2010	2011	2012	2013	2014
Innsamla i kommunane	1144	1157	1141	1204	1303	1447	1543	1647	1766	1677	1692	1627	1445	1417	1359

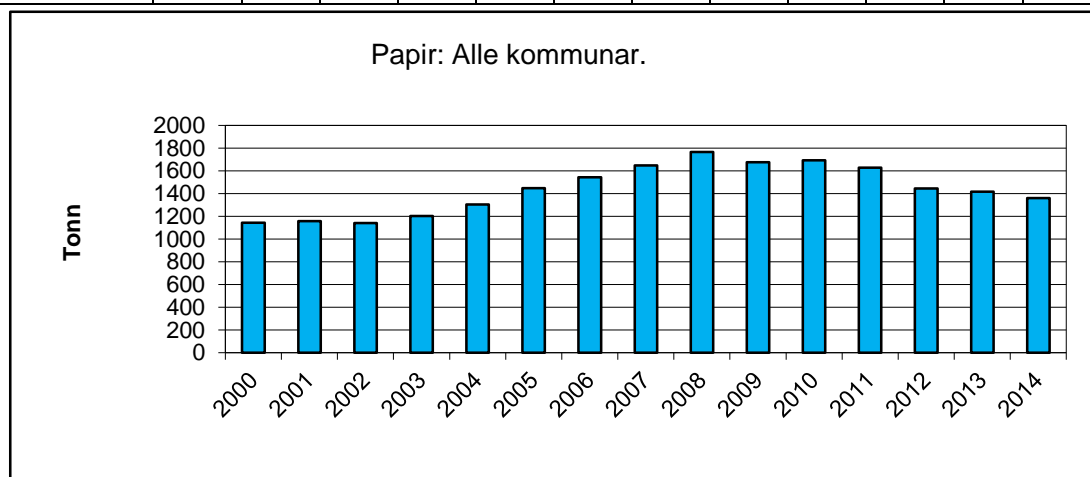

Inntransport frå gjenvinningsstasjonar, einingar og tonn/eining

Inntransp frå gjenv.stasjonar; varekode1220 treverk, 2110 restavfall, 2111 metall

	2007	2008	2009	2010	2011	2012	2013	2014
treverk tonn	275	250	300	222	284	260	299	425,79
tal postar	147	147	138	109	99	65	71	106
Tonn pr eining	1,871	1,701	2,174	2,037	2,869	4,000	4,211	4,017
restavfall								
	2007	2008	2009	2010	2011	2012	2013	2014
restavf. tonn	510	528	534	516	717	674	726	672
tal postar	267	262	216	206	190	166	169	169
Tonn pr eining	1,910	2,015	2,472	2,505	3,774	4,060	4,296	3,976
metall								
	2007	2008	2009	2010	2011	2012	2013	2014
Metall tonn	206	211	253	241	291	341	353	360,32
tal postar	99	108	94	95	80	70	74	76
Tonn pr eining	2,081	1,954	2,691	2,537	3,638	4,871	4,770	4,741
Alle einingar								
	2007	2008	2009	2010	2011	2012	2013	2014
tonn totalt	991	989	1087	979	1292	1275	1378	1458,11
postar totalt	513	517	448	410	369	301	314	351
kg pr eining	1932	1913	2426	2388	3501	4236	4389	4154
Transportar	171					151	157	175,5

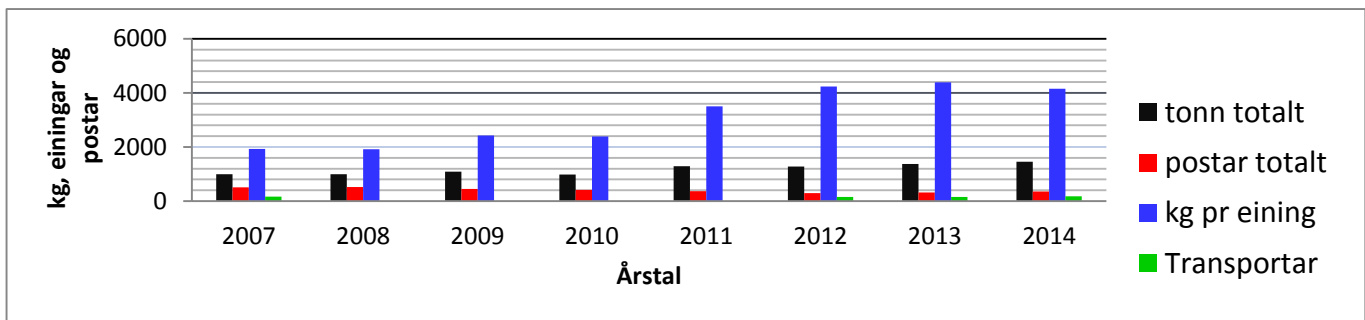

Utveging energigjennvinningsvarer, starta utkjøring 2003

År	2003	2004	2005	2006	2007	2008	2009	2010	2011	2012	2013	2014
Hushald tonn	519	5515	6002	6163	5945	6036	6011	6613	7621	7812	7801	7409
Næring tonn	35	1225	1980	2146	2364	2316	3098	6066	6456	6337	6993	2538
Totalt, tonn	554	6740	7982	8309	8309	8352	9109	12679	14077	14149	14794	9947

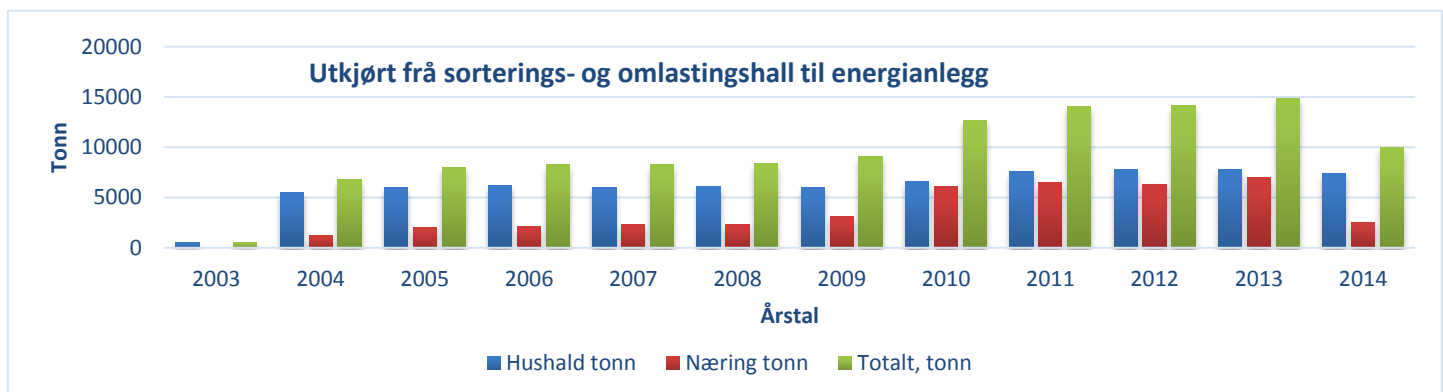

Innhenta farleg avfall i SUM systemet, kg

	2005	2006	2007	2008	2009	2010	2011	2012	2013	2014
Ordinært farleg avfall "maling-lim-lakk"	42571	45830	61120	63059	70202	62337	69530	79400	76460	73220
Blybatteri	16960	25920	31560	44140	30980	37640	32780	34340	34500	29820
CCA-impregneret	61600	79760	36240	67440	42140	63660	95520	143580	164980	248340
PCB-/Klorparafinvindu	10020	6060	9100	18140	17320	18640	21400	31960	35460	46200
Farleg byggavfall									11600	11460
Samla mengd kg	131151	157570	138020	192779	160642	182277	219230	289280	323000	409040

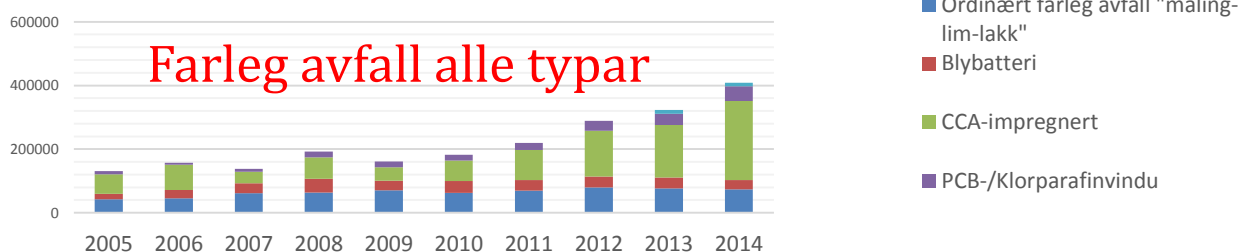

	2005	2006	2007	2008	2009	2010	2011	2012	2013	2014
Innsamla alle fraksjonar pr innbyggjar	4,57	5,49	4,81	6,71	5,59	6,35	7,63	10,07	11,24	14,24
"Maling-lim-lakk" pr innbyggjar	1,48	1,60	2,13	2,20	2,44	2,17	2,42	2,76	2,66	2,55
Samla eks byggavf.og batteri pr innbyggjar	3,98	4,58	3,71	5,17	4,51	5,04	6,49	8,88	9,64	12,80

Innsamla farleg avfall kg pr innbyggjar SUM, 28724 pers 3. kvartal 2014

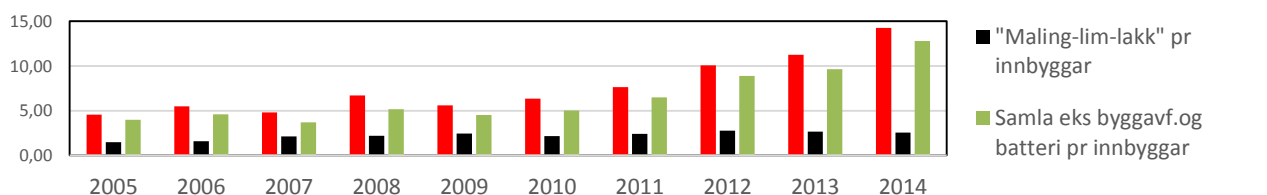

Emballsjeglas: Innsamla i SUM kommunane; Tonn.

År	2005	2006	2007	2008	2009	2010	2011	2012	2013	2014
Utkjørt tonn	148	205	194	236	325	314	402	351	382	84
På lager grunna manglande kostnadsdekking, tonn										357

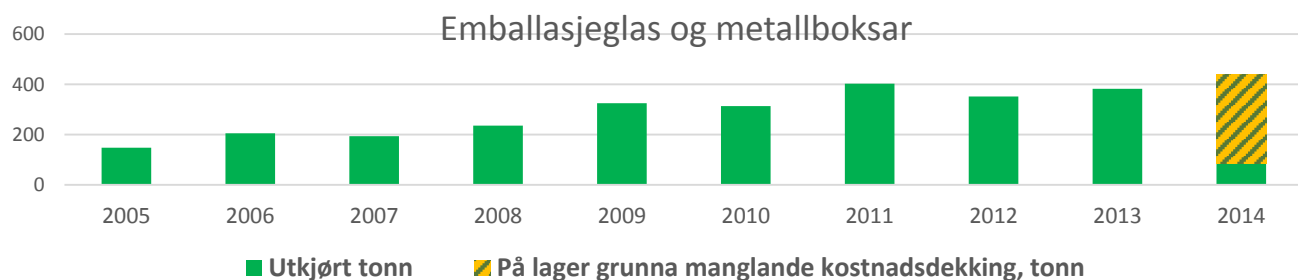

Kompostert på kompostanlegget i Hesjedalen.

	år 2012	år 2013	år 2014	
Slam frå SUM, tonn	3303	3747	3342	
Slam frå anlegg utanfor SUM, tonn	1257	2417	2800	
Summert årleg tonnasje	4560	6164	6142	

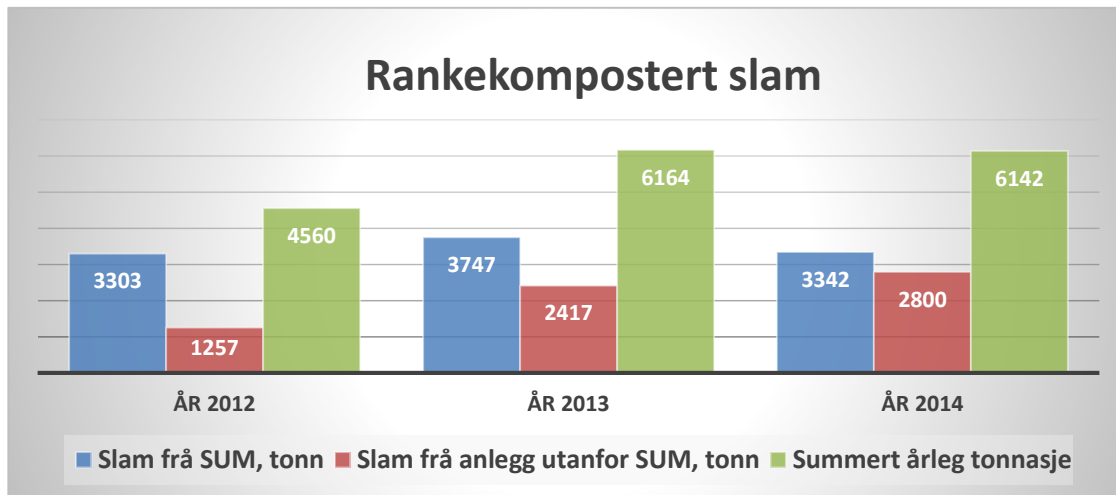

Del II; Årsrekneskap 2014, balanse 31.12.14, økonomiplan 2015-2019

37. Resultat 2014

	Resultat 2013	Budsjett 2014	Resultat 2014
DRIFTSINNTEKTER			
Renovasjonsinntekt	-24 942 268	-25 100 000	-25 374 060
Inntekt slam	-7 814 454	-7 000 000	-8 886 999
Næringsavfall	-14 869 045	-10 000 000	-10 190 021
Leigeinntekt	-36 000	-36 000	-66 000
Sal til gjenvinning	-1 508 793	-1 600 000	-1 310 894
SUM INNTEKTER	-49 170 561	-43 736 000	-45 827 974
DRIFTSKOSTNADER			
Løn og personal	5 930 893	6 200 000	6 911 138
Administrasjon	1 267 962	1 200 000	1 515 291
Adm. renov og slam eigarar	1 303 888	1 400 000	1 332 608
Drift Einestølen	2 000 603	2 400 000	2 312 267
Renovasjonsbil	9 481 639	9 600 000	9 962 576
Energigjenvinning restavfall	4 171 530	4 000 000	2 504 321
Transport til energigjenvinning	6 524 701	6 000 000	3 917 014
Tøming og transport slam	3 620 757	4 000 000	4 421 210
Transport container	927 976	1 000 000	1 044 804
Farleg avfall, transport og behandling	1 438 344	1 500 000	1 546 634
Gjenvinningsstasjonar	1 235 512	1 300 000	856 986
Prøvetaking, miljøgebyr	632 038	500 000	595 712
Avsett til etterdrift	61 683	200 000	76 716
Avskrivinger	4 328 940	4 300 000	4 486 904
SUM KOSTNADER	42 926 466	43 600 000	41 484 181
DRIFTSRESULTAT	-6 244 095	-136 000	-4 343 793
FINANS			
Renteinntekter, aksjeutbytte	-355 500	-300 000	-633 777
Renteutgifter, bankgebyrer	28 139	30 000	30 437
SUM FINANS	-327 361	-270 000	-603 340
RESULTAT FØR SKATT	-6 571 456	-406 000	-4 947 133
Skattekostnad			212 750
RESULTAT ETTER SKATT			-4 734 383

Kommentarar til rekneskapen:

Årsregnskapet er sett opp i samsvar med rekneskapslova og god rekneskapsskikk. Inntekter og kostnader er bokført til den perioden dei er påløpt.

Inntekter.

Renovasjonsinntekt. Med faste gebyrsatsar aukar inntektene med 1,7 % frå året før. Om lag 100 nye abonnentar samt nokre som aukar dunkstørrelsen.

Inntekt slam: Private slamavskiljarar 4 mill, større anlegg SUM-området 3 mill. Slam frå utanfor vårt område 1 mill.

Næringsavfall. Avfall frå næringsdrivande og avfall frå abonnentar som ikkje inngår i gebyrordninga for dunkar.

Andre inntekter: I hovudsak leige for utplassering containerar.

Sal til gjenvinning: Metall 60%, papir 25%, EE-avfall/batteri 10 %, glas 2% og treverk til energigjenvinning 3 %.

Kostnader.

Løn og personal.

Løn og feriepengar tilsette	4 694 533
Arbeidsgjevaravgift	632 376
Pensjonskostnader	977 545
Forsikringer	16 983
Kurs, opplæring mm	290 451
Honorar, styre og representantskap	299 250

Auke kostnader løn i høve til budsjett heng i hop med innsparing i pkt gjenvinningsstasjonar: Ove Myrmel som drifter gjenvinningsstasjonane vart frå 1. september fast tilsett ved SUM.

Administrasjon. Kostnader som påløper innafor adm byggets vegger (kontor, annonsering, utsending av informasjon). Eit løft i system for kommunikasjon med kommunar og abonnentar, m.a. ny heimeside og APP som gir varsel til abonnent før tømning.

Adm renovasjon og slam. Kommunane beheld den delen av gebyrinntektene for slam og renovasjon som er tilknytt kostnaden ved administrasjon av abonnentregister og innkrevjingsordninga. Sats for renovasjon kr 65,- pr abonnent står fast i perioden 2013-2015.

Drift Einestølen. All drift utandørs på Einestølen, med unntak av kostnader direkte tilknytt gjenvinningsstasjonen.

Renovasjonsbil. Tømning og transport av avfall frå restavfallsdunkar og papirdunkar, om lag ti tusen av kvar sort. I tillegg tømast næringsdunkar, hyttedunkar og hyttecontainerar ved behov.

Energigjenvinning/transport til energigjenvinning restavfall.

I snitt 7 vogntog med 27 tonn avfall til energigjenvinning kvar veke. Om lag 75 % av dette frå abonnentane.

Tømning og transport slam: Kun slam frå eigarkommunar.

Transport container: Innhenting frå gjenvinningsstasjonane i Askvoll, Fjaler, Hyllestad, Gaular og Jølster.

Farleg avfall, transport og behandling. Farleg avfall samla inn på seks gjenvinningsstasjonar, langs ruta til og frå samt årleg ekstra henterunde farleg avfall

Gjenvinningsstasjonar. Ingen vesentleg reell innsparing. Kostnad tilsett ved gjenvinningsstasjon frå 1. september 2014 under løn.

Prøvetaking, miljøgebyr: Sigevassprøver, resipientgransking, deklarasjonsgebyr og slutthandsamingsavgift. Analyser utført før evt deponering.

Etterdriftsfond. 1.534,- tonn avgiftspliktig avfall (slutthandsamingsavgift) deponert i 2014.

Skattekostnad. Kommunale avfallsselskap som tilbyr kommersielle tenester i markedet er frå 01.01.2014 skattepliktige for den delen av verksemda som er relatert til næring.

Skattekostnaden i resultatregnskapet omfatter både periodens betalbare skatt og endring i utsett skatt. Skattemessig overskot på næringsstenestene er kr 1.206.130,- , betalbar skatt skatt av dette kr 325.655,- Endring utsett skatt 112.905,-

38. Balanse 31.12.2014

Divergens i balanse 2013 i høve til årsmelding for 2013 datert 28.mars 2014 forklart i noter.

		2013	2014
	Anleggsmidler:		
1	Finansielle anleggsmiddel	171 067	185 559
2	Utstyr, maskiner og transportmiddel	17 071 668	15 251 408
3	Faste eigedommar og anlegg	27 401 884	25 946 622
4	Utsatt skattefordel	4 497 959	4 610 864
	Sum anleggsmidler	49 142 578	45 994 453
	Omløpsmidlar:		
	Kasse, bank, postgiro	20 798 094	28 858 722
	Utestående krav	3 240 356	3 886 516
	Sum omløpsmidlar	24 038 450	32 745 238
	SUM EIGENDELAR	73 181 028	78 739 691
	Eigenkapital:		
	Interessekapital	-100 000	-100 000
4	Sjøløstfond abonnentar	-1 716 337	-2 234 782
4	Fri egenkapital	-14 219 824	-20 272 835
4	Resultat til fordeling	- 6 571 456	-4 734 383
5	Anna eigenkapital	-39 885 253	-39 885 253
	Sum eigenkapital	-62 492 870	-67 227 253
	Langsiktig lånegjeld	-	-
	Sum langsiktig gjeld:	-	-
	Leverandørgjeld	-4 286 676	-6 521 568
6	Avsett etterdriftsfond	-2 456 695	-2 533 411
7	Avsett til AfP	-220 393	-220 393
	Skattetrekk, mva, arb.gj.avgift og feriep.	-2 335 024	-1 672 462
8	Skatt på næringsdrift 2014		-325 655
9	Påløpte kostnader	-1 389 370	-238 949
	Sum kortsiktig gjeld	-10 688 158	-11 512 438
	Sum gjeld	-10 688 158	-11 512 438
	SUM GJELD OG EIGENKAPITAL	-73 181 028	-78 739 691

 Henrik Lunde, leiar	 Frida Melvær, nestleiar	 Oddmund Klakegg
 Solveig Nordbø vara for Kari Hilde Ulyik	 Stig Møltumyr	 Turid Anita Viken vara for Harald Kvame
 Bjørn-Harald Haugsvær	 Turid Vallestad	

Notar til balansen.

Justeringa i balansen for 2013 har denne forklaringa: Fram til 2005 var SUM eit såkalla §27-selskap som fulgte kommunale rekneskapsregler. I denne tida vart det betalt ekstraordinært ned på gjeld, bokført som avskrivning.

Ved omlegging til rekneskapslova frå 2005 oppstod ein skeivheit i bokført vs reell verdi av anlegg og utstyr. Denne framkjem som ein utsett skattefordel under anleggsmidlar, motpostert anna eigenkapital.

Klassifisering og vurdering av balanseposter

Eiendeler bestemt til varig eie eller bruk er klassifisert som anleggsmidler. Eiendeler som er tilknyttet varekretsløpet er klassifisert som omløpsmidler. Fordringer klassifiseres som omløpsmidler hvis de skal tilbakebetales i løpet av ett år etter utbetalingstidspunktet. For gjeld er analoge kriterier lagt til grunn. Omløpsmidler vurderes til laveste av anskaffelseskost og virkelig verdi. Kortsiktig gjeld balanseføres til nominelt beløp på etableringstidspunktet.

Anleggsmidler vurderes til anskaffelseskost. Varige anleggsmidler som forringes i verdi avskrives lineært over forventet økonomisk levetid. Anleggsmidlene nedskrives til virkelig verdi ved verdifall som ikke forventes å være forbigående. Nedskrivningen reverseres i den utstrekning grunnlaget for nedskrivningen ikke lenger er tilstede.

Langsiktig gjeld i norske kroner med unntak av andre avsetninger balanseføres til nominelt beløp på etableringstidspunktet.

Note 1 Finansielle anleggsmiddel

	Kjøp /innskot	Avskrivning/sal 2014
Finansielle anleggsmiddel 31.12.13	171 067	
derav Aksjar Rekom 53.297,-		
derav Eigenkapitalinnskot i KLP 132.262,-	14 492	
Finansielle anleggsmiddel 31.12.14		185 559

Note 2 Maskiner og utstyr

Maskiner og utstyr	Kjøp	Avskrivning/sal 2014
Maskiner og utstyr 31.12.13	17 071 668	
Avskrivning behaldarar 4.017.823		116 204
Avskrivning gjenvinn.st. 1.795.650		89 466
Avskrivning returpkt. : 421.405		19 284
Avskrivning kompaktor. Innkjøp: 2.130.000		149 099
Avskrivning gravemaskin. Innkjøp: 931.500		18 613
Gjenvinningsst. Hyllestad 2006: 1.935.174,-		96 760
Gjenvinningsst. Askvoll 2008: 2.312.274,-		115 620
Gjenvinningsst. Jølster 2.138.722,-		114 508
Gjenvinningsst. Gaular: 2.965.518,-		177 139
Gjenvinningsst. Fjaler: 3.814.409,-		195 045
5 garasjebygg gjenv.stasjonar		85 000
Containerar til gjenv. stasjonar: 1.226.024,-		115 704
Truck kjøpt 2003. Innkjøp 249.500,-		19 959
Deponigassanlegg, inv. 2004 .1.644.183,-		147 976
Fuchs sorteringsmaskin 2006: 1.295.000		129 500
Glascontainerar kjøpt 2006: 540.610,-		71 077
24 hyttecontainerar: 2007: 436.700,-		54 588
Varebil 2007: 230.990,-		28 872
Varebil 2014: 498.370,-	498 370	
Hjullastar kjøpt 2007: 1.256.485,-		125 648
Hjullastar Volvo L110G 1.795.320,-		179 532
Tana Shark, kvern 2010: 2.690.362,-		269 036
Aktivering / avskrivning	498 370	2 318 630
Maskiner og utstyr 31.12.14		15 251 408

Note 3 Eigedom og anlegg

	Kjøp	Avskrivning/sal 2014
Eigedom og anlegg 31.12.13	27 401 884	
Avskrivning Einestølen (tidl 15 år)		1 274 452
Investering: 51.723.725,-		
Utviding deponi: 687.480,-	687 480	
Omlast.stasjon 2006: Innkjøp 6.299.095		314 956
Lagerplass metallskrap 2006: Kjøp: 610.009		30 500
Komposteringsanlegg 2009: 3.988.278,-		199 412
Renseanlegg sigevatn 2009 : 2.194.014,-		109 700
Gbnr 29/196 Skei i Jølster: 380 000,-		
Gbnr 30/51 Olsetvikane, Askvoll: 322 117,-		
Gbnr 92/92 Flekke, Fjaler: 129.007,-		
Takoverbygg Einestølen 2012: 3.279.010,-		213 722
Aktivering / avskrivning	687 480	2 142 742
Eigedom og anlegg 31.12.14		25 946 622

Note 4 sjølvkostfond og fri egenkapital, avsetjing og bruk.

	Tidlegare avsett	Avsetjing/bruk 2014
Avsett til fond pr 31.12.13	22 507 617	
derav sjølvkostfond renovasjon	1 979 158	
derav sjølvkostfond slam	255 624	
derav fri egenkapital	20 272 835	
Avsett 2014		4 734 383
derav fond renovasjon		2 979 194
derav fond slam		1 063 639
derav fond generert frå næring		691 550
Sjølvkostfond renovasjon 31.12.14		4 958 352
Sjølvkostfond slam 31.12.14		1 319 263
Fri egenkapital 31.12.14		20 964 385

Fond generert frå næring framkjem slik:

Resultat før skattekostnad:	kr 904.300
Betalbar skatt	- kr 325.655
Endring utsatt skattefordel	+kr 112.905
Årsresultat	kr 691.550

Note 5 Anna egenkapital/Utsett skattefordel

Beløpet i Anna egenkapital avspeglar det som var avskreve etter kommunale rekneskapsprinsipp (tilsvarar betalt gjeld) ved omlegging til rekneskapslova etter lov om IKS frå 2005.

På grunn av innføring av skatteplikt på næringsavfall med verknad frå 1.1.2014 vart kr 4.497.959 korrigerert mot utgåande balanse 31.12.2013 i Sunnfjord Miljøverk IKS. Dette betrar egenkapitalen til selskapet.

Note 6 Avsett til etterdriftsfond

SUM er organisert etter lov om IKS. For å oppfylle

- Avfallsforskriften § 9.10 om finansiell garanti og kostnadsdekning og
- Veileder for etterdriftsfond frå SFT

Skal det rekneskapsmessig setjast av midlar til etterdrift .

Det er i 2014 deponert 1.543 tonn avgiftspliktig avfall på SUMs deponi, avsetjing kr 50,- pr tonn.

Satsen er basert på rekneskapsmessig kalkyle for drift av reinseinstallasjonar og prøvetaking av sigevatn i 30 år.

Note 7 Avsett til AFP:

Foretaket har pensjon for alle tilsette gjennom KLP. Selskapet har reservert seg mot KLP si ordning for AFP 62-64 år og betaler ut denne ved uttak.

Note 8 Skatt

Kommunale avfallsselskap som tilbyr kommersielle tenester i markedet er frå 01.01.2014 skattepliktige for den delen av verksemda som er relatert til næring. Skattekostnaden i resultatregnskapet omfatter både periodens betalbare skatt og endring i utsatt skatt. Utsatt skatt er beregnet med 27 % på grunnlag av de midlertidige forskjeller som eksisterer mellom regnskapsmessige og skattemessige verdier, samt eventuelt ligningsmessig underskudd til fremføring ved utgangen av regnskapsåret . Skatteøkende og skattereduserende midlertidige forskjeller som reverserer eller kan reversere i samme periode er utlignet. Oppføring av utsatt skattefordel på netto skattereduserende forskjeller som ikke er utlignet og underskudd til fremføring, er begrunnet med antatt fremtidig inntjening. Utsatt skatt og skattefordel som kan balanseføres er oppført netto i balansen. Som følge av innføring av skatteplikt frå 1.1.2014 er beregnet utsatt skattefordel balanseført mot inngående balanse. Det er ikke utarbeidet sammenligningstall for resultatregnskapet.

Note 9 Påløpte kostnader.

Kostnader for pensjon, sivevassprøver, transport og systemutvikling påløpt i 2014 med fakturadato i 2015.

39. Budsjett 2015 mot resultat 2014

Styrets sak 12-2014 vedteken av representantskapet 24. oktober 2014;
Postane merka med stjerne er justert i høve rep.skapets budsjettmøte 2014 .

Alle tal i 1000 kr	Resultat 2014	Budsjett 2015	
DRIFTSINNTEKTER			
Renovasjonsinntekt	-25 374	-25 400	*
Inntekt slam	-8 887	-9 000	*
Næringsavfall	-10 190	-9 500	*
Leigeinntekt	-66	-50	
Sal til gjenvinning	-1 311	-1 500	
SUM INNTEKTER	-45 828	-45 450	
DRIFTSKOSTNADER			
Løn og personal	6 911	7 000	*
Administrasjon	1 515	1 700	*
Adm. renov og slam eigara.kommunar	1 333	1 400	*
Drift Einestølen	2 312	2 300	*
Renovasjonsbil	9 963	10 200	*
Energigjenvinning restavfall	2 504	2 500	*
Transport til energigjenvinning	3 917	4 000	*
Tøming og transport slam	4 421	4 000	*
Transport container	1 045	1 000	
Farleg avfall, transport og behandling	1 547	1 600	
Gjenvinningsstasjonar	857	600	
Prøvetaking, miljøgebyr	595	400	*
Avsett til etterdrift	77	200	
Avskrivinger	4 487	4 600	
SUM KOSTNADER	41 484	41 500	
DRIFTSRESULTAT	-4 344	-3 950	
FINANS			
Renteinntekter, aksjeutbytte	-633	-600	
Renteutgifter, bankgebyr	30	30	
SUM FINANS	-603	-570	
RESULTAT FØR SKATT	-4 947	-4 520	

Kommentarer til budsjett 2015

Inntekter.

***Gebyrinntekt renovasjon og slam:** Representantskapets budsjettmøte 4. oktober 2013 vedtok å halde gebyrsatsane fast også i 2014. Abonnementsinntekter har auka meir enn forventa det siste året. For slam er store kommunale anlegg i SUM-kommuner flytta frå næringsavfall til slam på inntektssida.

***Næringsavfall:** Stabilt kring 10 mill. årleg dei siste åra. Beslutning nyåret 2015 om å la private hushaldningar levere alt utan ekstra betaling utover gebyret vil redusere dette.

Andre inntekter: Ein transportør (SAR) betaler månadleg eit lite beløp for å kunne setje frå seg utstyr inne på SUM sitt område.

Sal til gjenvinning: Svingar mellom 1,3 og 1,8 mill, mykje avhengig av pris på metall.

Kostnader

***Løn.** Inflasjonsjustert. Vi er 9 fast tilsette ved SUM, i tillegg til ein pensjonist som stepper inn ved høve.

***Administrasjon:** I tråd med strategiarbeid i styret er budsjettet auka med 300.000 til betring av informasjon og kommunikasjon (i hovudsak elektronisk) til abonnentane.

Administrasjon av gebyrinnkrevjing i regi av eigarkommunane: Dagens satsar for arbeidet står fast i 2013-2015.

***Drift Einestølen:** Auka krav til sortering og behandling gir auke i maskinbruk. Budsjett auka med 200.000,-

Transport og energigjenvinning restavfall: Sett lågt. Evt. auke vil bli balansert av høgare næringsinntekter.

***Transport dunkar:** Ny kontrakt 1/1-13: 9,4 million inflasjonsjustert. Budsjett redusert med 200.000

Transport slam. Ordinære tømingar 2014 Hyllestad, Fjaler, Gaular og Jølster (same runde som 2012 indeksreg 2 år). Større kommunale anlegg, særleg Førde og Jølster, samt ekstratømingar.

Transport containerar. Inflasjonsjustert.

Transport og behandling av Farleg Avfall. Inflasjonsjustert

Drift gjenvinningsstasjonar. Hyllestad Kommune godtgjort med 180.000,- for drifting, resten er utstyr og veldlikehald.

***Prøvetaking og miljøgebyr:** Bortfall av slutthandsamingsavgift frå 1/1-15. Deklarasjonsgebyr og sigevassprøver. Analyser før evt deponering.

***Avskrivningar:** Nye investeringar har auka avskrivingskostnadene.

Finansielle kostnader. SUM har ikkje langsiktig gjeld. God likviditet gir litt renteinntekter.

Budsjettert resultat før skatt betra med 3 mill. i høve til budsjett lagt fram 24. oktober.

40. Økonomiplan 2015-2019

Økonomiplanen har følgende oppbygging:

- Generelle rammevilkår
- Investeringar og finansiering
- Driftsbudsjett 2015-2019

41. Generelle rammevilkår

Rammevilkår					
	2015	2016	2017	2018	2019
Lønsvekst	2,5 %				
Prisvekst	2 %				
Rentenivået på lån/innskott	3 %				
Avdragstida på lån	15 år				

42. Investeringsbudsjett

Tabell 2	Investeringsbudsjett 2015-2019					
Investeringar (heile 1000 kroner), årstal	2015	2016	2017	2018	2019	SUM
Deponiutviding og -justering	3 000	200	200	5000	200	8 600
Nedgravd løysing, pilotprosjekt.	1 000					1 000
Kjøp av containerar og større parti dunkar	600	600	600	600	600	3 000
Div anleggsmessige justeringer	500	200	200	200	200	1 300
Lagerbygg betong	1 200					1 200
Oppgradering gassanlegg (venteleg uaktuelt)	700					700
Borttaking gassanlegg	200					200
Utstyr ytre stasjonar, vedlikehald anlegg	500	500	500	500	500	2 500
Utskifting tyngre maskinelt utstyr, beredskapspost	3 500					3 500
Sum investeringar	11 200	1 500	1 500	6 300	1 500	22 000

Arbeidet med deponiutviding tar også med utviding av komposteringsflata.

Nedgravd løysing vert i første omgang utført på ein plass. Løysing for sentralstader.

Diverse anleggsmessige justeringar: Det er venta behov for meir takoverdekkta lagring; Det kan bli sett opp nytt bygg passande stad på anlegget

Det vart 9.januar 2013 søkt om nedstenging gassanlegg. Søknaden er ikkje besvart.

Sorteringsmaskina frå 2006 vert vurdert skifta. Den viser seg litt "lett" med ein del slark; Svært viktig maskin.

Også gravemaskina frå 1997 vert vurdert skifta, den er aldrande i drift/vedlikehald

Finansiering.

SUM har ikkje lånegjeld ved inngangen av 2015. Likviditeten er god, det er ikkje venta låneopptak i nær framtid.

43. Driftsbudsjett 2015-2019

I tabellen under er det synleggjort at dersom inflasjonen framleis vert låg med stabil drift, vil SUM gå med overskot dei næraste åra.

Tekst (tal i heile 1000)	Rekn 2014	2015	2016	2017	2018	2019
Løn og personal	6 911	7 000	7 200	7 300	7 500	7 700
Administrasjon	1 515	1 700	1 700	1 800	1 800	1 850
Adm gebyrordning, kommunane	1 333	1 400	1 450	1 450	1 500	1 550
Drift Einestølen	2 312	2 300	2 350	2 400	2 450	2 500
Transportutgifter hushaldningsavfall	9 963	10 200	10 500	10 500	11 000	11 000
Energigjenvinning restavfall	2 504	2 500	2 550	2 600	2 650	2 700
Transport til energigjenvinning	3 917	4 000	4 100	4 150	4 250	4 300
Tøming og transport slam	4 421	4 000	4 100	4 150	4 250	4 350
Transport container	1 045	1 000	1 000	1 050	1 050	1 100
Farleg avfall, transp og beh	1 546	1 600	1 600	1 650	1 700	1 750
Gjenvinningsstasjoner	857	600	600	600	600	650
Prøvetaking, miljøgebyr	596	400	400	400	450	450
Avsett til etterdrift	77	200	200	200	200	200
Avskrivningar	4 487	4 600	4 600	4 700	4 700	4 700
Driftskostnad	41 484	41 500	42 350	42 950	44 100	44 800
Inntekter hushaldningar	-25 374	-25 400	-25 400	-25 400	-25 400	-25 400
Inntekter slam	-8 887	-9 000	-9 000	-9 000	-9 000	-9 000
Inntekter næringsavfall	-10 190	-9 500	-9 500	-9 500	-9 500	-9 500
Gjenvinning	-66	-1 500	-1 500	-1 500	-1 500	-1 500
Andre inntekter	-1 311	-50	-50	-50	-50	-50
Driftsinntekt	-45 828	-45 450	-45 450	-45 450	-45 450	-45 450
Driftsresultat	-4 344	-3 950	-3 100	-2 500	-1 350	-650

Del III; Revisjonsmelding

44. Revisjonsmelding frå KRYSS-revisjonen



Dagleg leiar/
Revisjonssjef: terje.forde@kryssrevisjon.no
postmottak@kryssrevisjon.no
Bank: 3705.08.27845
Org. nr.: 987 608 064 MVA

Sunnfjord Miljøverk IKS
Einestølen

6815 Førde

Dykkar ref.:	Vår ref.:	Arkivkode:	Journalnr.:	Dokumentdato:
	Sum F.14	216	021/2015	16.03.2015

REVISJONSMELDING 2014 - Sunnfjord Miljøverk IKS.

Uttale om årsrekneskapen

Vi har revidert årsrekneskapen for Sunnfjord Miljøverk IKS, som består av balanse per 31.12.2014, resultatrekneskap som syner eit driftsresultat på kr 4.343.793,-, resultat før skatt på kr 4.947.133,- og eit resultat på kr 4.734.383,- etter skattekostnad, samt noteopplysningar.

Frå og med rekneskapsåret 2014 er Sunnfjord Miljøverk IKS skattepliktig for den delen av verksemda er relatert til næring

Sunnfjord Miljøverk IKS sitt ansvar for årsrekneskapen

Sunnfjord Miljøverk IKS er ansvarleg for å utarbeide årsrekneskapen og for at den gir ei dekkande framstilling i samsvar med lov, forskrift og god bokføringsskikk, og for slik intern kontroll som Sunnfjord Miljøverk IKS finn naudsynt for å gjere det mulig å utarbeide ein årsrekneskap som ikkje inneheld vesentlig feilinformasjon, verken som følgje av misleghald eller feil.

Revisors oppgåver og plikter

Vår oppgåve er å gi uttrykk for ei meining om denne årsrekneskapen på bakgrunn av vår revisjon. Vi har utført revisjonen i samsvar med lov, forskrift og god revisjonsskikk i Norge, herunder International Standards on Auditing. Revisjonsstandardane krev at vi etterlever etiske krav og planlegg og gjennomfører revisjonen for å oppnå betryggande sikkerheit for at årsrekneskapen ikkje inneheld vesentlig feilinformasjon.

Ein revisjon inneheld utføring av handlingar for å innhente revisjonsbevis for beløpa og opplysningane i årsrekneskapen. Dei valde handlingane avheng av revisors skjønn, herunder vurdering av risikoane for at årsrekneskapen inneheld vesentlig feilinformasjon, enten det skuldast misleghald eller feil. Ved slik risikovurdering tek revisor omsyn til den interne kontrollen som er relevant for Sunnfjord Miljøverk IKS si utarbeiding av ein årsrekneskap som gir ei dekkande framstilling. Føremålet er å utforme revisjonshandlingar som er hensiktsmessige etter omstenda, men ikkje for å gi uttrykk for ei meining om effektiviteten av Sunnfjord Miljøverk IKS sin interne kontroll. Ein revisjon omfattar og ei vurdering av om dei nytta rekneskapsprinsipp er hensiktsmessige og om rekneskapsestimata utarbeida av leiinga er rimelige, samt ei vurdering av den samla presentasjonen av årsrekneskapen.

Etter vår oppfatning er innhenta revisjonsbevis tilstrekkelig og hensiktsmessig som grunnlag for vår konklusjon.

Regionskontor for kommunane:

Flora, Bremanger
Flora kommune, Strandgt. 43, 2. etg., 6900 Flora
Tlf. Terje Forde: 57 75 60 97, 57 61 26 40 eller
57 61 26 41, evt. mobiltilf. 99 22 92 27
Tlf. Trine Vokuhl, 57 75 60 96, 57 61 26 48;
- evt. mobiltilf. 91 74 20 35

Hovudkontor/regionskontor for kommunane:

Førde, Jølster, Naustdal, Gaular, Askvoll
Førde kommune, Rådhuset, Hafstadv 28, 6800 Førde
Postboks 487, 6802 Førde. Tlf. Terje Forde, 57 61 26 41
Tlf. Charles Litsheim, 57 61 26 42, mobil, 91 33 30 46
Tlf. Stig Årdal, 57 61 26 45, mobil: 90 52 48 55
Tlf. Kari Sygna, 57 61 26 43, mobil: 97 98 13 22
Tlf. Asgeir Tveit, 57 61 26 44, mobil: 90 87 43 88

Regionskontor for kommunane:

Hyllestad, Fjaler, Gulen, Solund
Hyllestad kommune, 6957 Hyllestad
Tlf. regionskontoret; 57 78 85 47
Tlf. Aud Marit Nyland Eide, 57 61 26 46
- evt mobiltilf. 99 23 52 16
Tlf. Torill Nordstrand, 57 61 26 47;
- evt. mobiltilf. 47 65 50 93

Konklusjon:

Etter vår meining er årsrekneskapen avlagt i samsvar med lov og forskrift og gir ei dekkande framstilling av den finansielle stillinga til Sunnfjord Miljøverk IKS per 31. desember 2014, og av resultatet for rekneskapsåret som vart avslutta per denne datoen i samsvar med lov, forskrift og god bokføringsskikk.

Uttale om øvrige forhold*Konklusjon om budsjett*

Basert på vår revisjon av årsrekneskapen som omtala ovanfor, meiner vi at dei disposisjonar som ligg til grunn for rekneskapen er i samsvar med budsjettvedtak, og at budsjettbeløpa i årsrekneskapen stemmer med regulert budsjett.

Konklusjon om årsmeldinga

Basert på vår revisjon av årsrekneskapen som omtala ovanfor, meiner vi at opplysningane i årsmeldinga om årsrekneskapen er konsistente med årsrekneskapen og er i samsvar med lov og forskrifter.

Konklusjon om registrering og dokumentasjon

Basert på vår revisjon av årsrekneskapen som omtala ovanfor, og kontrollhandlingar vi har funne naudsynte i henhold til international standard for attestasjonsoppdrag (ISAE) 3000, meiner vi at leiinga har oppfylt si plikt til å sørge for ordentleg og oversiktleg registrering og dokumentasjon av Sunnfjord Miljøverk IKS sine rekneskapsopplysningar i samsvar med lov og god bokføringsskikk.

Førde, 16. mars 2015

Kommunerevisjonen
Førde Syne og Sunnfjord
Postboks 487, 6801 Førde
Terje Førde
Revisjonssjef
Dagleg leiar/Revisjonssjef

Kari Haheim Sygna
Kari Haheim Sygna
Kommunerevisor I